

STRONA TYTUŁOWA

ZAKŁAD PROJEKTOWANIA I NADZORÓW GRZEGORZ JENEK

ul. Powstańców Wlkp. 6A/7, 64-400 Międzychód
tel. 0692432764

ISTNIEJĄCY BUDYNEK ZAKŁADU OPIEKUŃCZO - LECZNICZEGO,
NA DZIAŁCE NR 153/2, POŁOŻONEJ, PRZY ULICY SZPITALNEJ 5,
W OBRĘBIE EWID. 3 MIASTA SKWIERZYNA, W JEDNOSTCE
EWIDENCYJNEJ SKWIERZYNA

Obiekt, adres budowy

PROJEKT PRZEBUDOWY WRAZ Z ROZBUDOWĄ O TARAS
WRAZ Z WYJŚCIEM Z ODDZIAŁU BUDYNKU ZAKŁADU
OPIEKUŃCZO - LECZNICZEGO WRAZ Z TOWARZYSZĄCYM
ZAGOSPODAROWANIEM TERENU
KATEGORIA OBIEKTU BUDOWLANEGO - XI

Nazwa opracowania

NIEPUBLICZNY ZAKŁAD OPIEKI ZDROWOTNEJ
SZPITAL im. dr NAUK MEDYCZNYCH
RADZIMIRA ŚMIGIELSKIEGO sp. z o.o.
ul. SZPITALNA 5 66-440 SKWIERZYNA

Investor

PROJEKT- BUDOWLANY <i>Stadium</i>	BUDOWLANA <i>Branża</i>	MIĘDZYCHÓD <i>Miejscowość</i>
	EGZ. 5	04.2021 r. <i>Data</i>

OPRACOWAŁ
Upr. WKP/0228/PWOK/07 z 20.12.2007 r.
w specj. konstrukcyjno - budowlanej

GRZEGORZ JENEK

Konstrukcje budowlane i inżynierskie
mgr inż. Grzegorz Jenek

Upraw. nr WKP/0228/PWOK/07 do proj. i do kier.
bez ograniczeń w specj. konstrukcyjno-budowlanej
ul. Powstańców Wlkp. 6A/7, 64-400 Międzychód
tel. 692 432 764

SPIS TREŚCI

1.0	PROJEKT ZAGOSPODAROWANIA DZIAŁKI	str. nr 3
1.1	OPIS DO PLANU ZABUDOWY I ZAGOSPODAROWANIA TERENU	str. nr 4
1.2	PLAN ZABUDOWY I ZAGOSPODAROWANIA TERENU rys. nr 1	str. nr 9
2.0	INFORMACJA O BEZPIECZEŃSTWIE I OCHRONIE ZDROWIA	str. nr 11
3.0	PROJEKT ARCHITEKTONICZNO – BUDOWLANY	str. nr 14
3.1	OPIS TECHNICZNY DO PROJ. BUDOWLANEGO	str. nr 15
3.2	OCENA TECHNICZNA	str. nr 22
3.3	RYSUNKI TECHNICZNE rys. od nr 2 do nr 4	str. nr 23
4.0	OŚWIADCZENIA PROJEKTANTÓW, ZAŚWIADCZENIA O CZŁONKOWSTWIE PROJEKTANTÓW W IZBIE ORAZ KOPIE UPRAWNIENÍ	str. nr 26
5.0	OŚWIADCZENIE O MOŻLIWOŚCI PODŁĄCZENIA PROJEKTOWANEGO BUDYNKU DO SIECI CIEPŁOWNICZEJ	str. nr 35

STAROSTWO POWIATOWE
w Międzyrzeczu
ul. Przemysłowa 2
64-300 MIĘDZYRZECZ

projekt zagospodarowania działki/terenu załwieczonej

czynsz nr 286.2021

data 06.07.2021

podpis A.A.

Z up. STAROSTY

Damian Prędko

p.o. NACZELNIK WYDZIAŁU
ARCHITEKTURY I BUDOWNICTWA

ZAKŁAD PROJEKTOWANIA I NADZORÓW GRZEGORZ JENEK

ul. Powstańców Wlkp. 6A/7, 64-400 Międzychód
tel. 692432764

Nazwa elementu projektu budowlanego	PROJEKT ZAGOSPODAROWANIA DZIAŁKI
Nazwa zamierzenia budowlanego	PROJEKT PRZEBUDOWY WRAZ Z ROZBUDOWĄ O TARAS WRAZ Z WYJŚCIEM Z ODDZIAŁU BUDYNKU ZAKŁADU OPIEKUŃCZO - LECZNICZEGO WRAZ Z TOWARZYSZĄCYM ZAGOSPODAROWANIEM TERENU
Adres obiektu budowlanego	MIJESCOWOŚĆ SKWIERZYNA, ul. SZPITALNA 5 66-440 SKWIERZYNA
Kategoria obiektu budowlanego	KAT. OBIEKTU XI
-nazwa jednostki ewid. -nazwa i nr obrębu ewid. -numery działek ewid.	JEDNOSTKA EWID. SKWIERZYNA OBRĘB EWID. 3 MIASTA SKWIERZYNA NUMER DZIAŁKI 153/2
Imię i nazwisko inwestora Adres inwestora	NIEPUBLICZNY ZAKŁAD OPIEKI ZDROWOTNEJ SZPITAL im. dr NAUK MEDYCZNYCH RADZIMIRA ŚMIGIELSKIEGO sp. z o.o. ul. SZPITALNA 5, 66-440 SKWIERZYNA
Data opracowania	04.2021 r.

Zakres opracowania	Pełniona funkcja	Imię i nazwisko Specjal. i nr upr.	Podpis
ARCHITEKTURA ZAGOSPODAROWANIE TERENU	PROJEKTANT	JACEK KRAMER Upr. OKK/UpB/13/2005 z 06.12.2005 r. w specj. architektonicznej	mgr inż. arch. Jacek Kramer uprawnienia budowlane w specjalności architektonicznej do projektowania bez ograniczeń nr upr. OKK/UpB/13/2005 r. ul. Wyszogłowa 81/71 54 400 15102
ARCHITEKTURA ZAGOSPODAROWANIE TERENU	SPRAWDZIŁA	MARIA ŚLIWA Upr. nr 135/02 z 16.04.202 r. w specj. architektonicznej	mgr inż. arch. Maria Śliwa uprawnienia budowlane bez ograniczeń do projektowania w specjalności architektonicznej ul. Wyszogłowa 81/71 54 400 15102
KONSTRUKCJA BUDYNKU	OPRACOWAŁ	GRZEGORZ JENEK Upr. WKP/0228/PWOK/07 z 20.12.2007 r. w specj. konstrukc. - budowlanej	mgr inż. Grzegorz Jenek Upr. nr WKP/0228/PWOK/07 do prac i do War dziej ograniczeń w specj. konstrukc. - budowlanej ul. Wyszogłowa 81/71 54 400 15102

tel. 692 432 764

OPIS DO PLANU ZABUDOWY I ZAGOSPODAROWANIA TERENU

Opis do planu zabudowy i zagospodarowania terenu na przebudowę wraz z rozbudową o taras, wraz z wyjściem z oddziału budynku zakładu opiekuńczo – leczniczego wraz z towarzyszącym zagospodarowaniem terenu, na działce nr 153/2, położonej przy ulicy Szpitalnej 5, w obrębie ewid. 3 miasta Skwierzyna, w jednostce ewidencyjnej Skwierzyna

I – INWESTOR

Inwestorem jest Niepubliczny Zakład Opieki Zdrowotnej Szpital im. Dr Nauk Medycznych Radzimira Śmigielskiego sp. z o.o., ul. Szpitalna 5, 66-440 Skwierzyna

II – ODLEGŁOŚCI

Działka nr 153/2 nie leży na terenie objętym ochroną konserwatorską. Teren działki nie znajduje się na terenie ochrony krajobrazu. Projekt wykonano na podstawie obowiązujących przepisów dotyczących lokalizacji obiektów, obiekt został zaprojektowany zgodnie z wypisem i wrysem z miejscowego planu zagospodarowania przestrzennego, zachowano konieczne odległości od granic z sąsiadami.

III – WPŁYW EKSPLOATACJI GÓRNICZEJ

- działka nie znajduje się w granicach terenu górniczego,
- nie ma wpływu eksploatacji górniczej na działkę i budynek szpitala przewidziany do rozbudowy oraz przebudowy
- nie ma potrzeby zabezpieczenia budynku szpitala przed wpływami eksploatacji górniczej

IV – INFORMACJE I DANE O CHARAKTERZE I CECHACH ISTNIEJĄCYCH I PRZEWIDYWANYCH ZAGROŻEŃ DLA ŚRODOWISKA ORAZ HIGIENY I ZDROWIA UŻYTKOWNIKÓW

- budynek podłączony jest do wodociągu miejskiego
- ścieki socjalno – bytowe odprowadzane są do kanalizacji miejskiej ogólnospławnej
- budynek podłączony jest do sieci energetycznej
- przewiduje się zużycie wody w ilości do 200,0 m³ na miesiąc

- przewiduje się iż odpady socjalno – bytowe w ilości do 6,0 m³ na miesiąc, magazynowane będą w szczelnych pojemnikach i odbierane raz na tydzień przez Zakład Gospodarki Komunalnej i Mieszkaniowej w Skwierzynie
- zasięg uciążliwości inwestycji nie przekracza granic działki inwestora,
- w projektowanej części budynku przewiduje się instalację elektryczną oświetleniową z lamp ledowych na baterie o napięciu 12V
- budynek nie będzie emitował gazów, substancji i zapachów na zewnątrz budynku,
- budynek nie ma wpływu na wody podziemne, gdyż poziom posadowienia budynku kształtuje się powyżej poziomu wód gruntowych
- inwestycja ma miejsce przy istniejącej zabudowie,, więc nie ma wpływu na drzewostan,
- budynek szpitala nie będzie stanowił uciążliwości dla środowiska i najbliższego otoczenia
- przebudowa oraz rozbudowa budynku szpitala przyczyni się do uporządkowania działki, a na powierzchni biologicznie czynnej przewiduje się zachowanie istniejącej zieleni jak krzewy i trawa
- wody opadowe z dachów i z terenów utwardzonych zostaną odprowadzone powierzchniowo do gruntu na terenie nieutwardzonym własnej działki

V – INFORMACJA O OCHRONIE DZIEDZICTWA KULTUROWEGO I ZABYTKÓW

- działka nr 153/2 należąca do inwestora nie znajduje się na terenie zespołu urbanistyczno – krajobrazowego miasta Skwierzyny wpisanego do zespołu zabytków pod nr 86 Orzeczeniem Wojewódzkiego Konserwatora Zabytków w Zielonej Górze z dnia 16.04.1958 r. oraz pod nr 2176/75 decyzją Wojewódzkiego Konserwatora Zabytków w Gorzowie Wlkp. z dnia 31.05.1975 r., ani w jego otulinie
- na działce nr 153/2 zgodnie z planem zagospodarowania przestrzennego nie ma stanowisk archeologicznych, w związku z czym nie ma konieczności uzgadniania prac ziemnych z wojewódzkim konserwatorem zabytków Archeologicznych

VI - POWIERZCHNIA ZABUDOWY

- działka nr 153/2 ma powierzchnię 55.473,00 m²
- na działce nr 153/2 zlokalizowane są istniejące budynki przewidziane na potrzeby szpitala o powierzchni zabudowy 9.731,00 m²
- projektuje się przebudowę wraz z rozbudową o taras wraz z wyjściem z oddziału budynku zakładu opiekuńczo – leczniczego o powierzchni zabudowy 958,00 m²
- w wyniku rozbudowy istniejącego budynku zakładu opiekuńczo - leczniczego powierzchnia zabudowy zwiększy się o 116,09 m² i wyniesie 1.074,09 m²
- na działce należącej do inwestora zlokalizowane są istniejące tereny utwardzone o powierzchni 7.365,00 m²
- projektuje się tereny utwardzone kostką Polbruk o powierzchni 7,00 m²
- na pozostałym terenie o powierzchni 38.253,91 m² przewiduje się powierzchnię biologicznie czynną - zieleni
- powierzchnia zabudowy wyniesie 9.847,09 m² co stanowić będzie 17,75 % powierzchni działki nr 153/2
- powierzchnia biologicznie czynna stanowić będzie 68,96 % powierzchni działki nr 153/2

VII - ZAGOSPODAROWANIE DZIAŁKI

- obecnie działka nr 153/3 jest działką zabudowaną, ogrodzoną i uzbrojoną, działka zabudowana jest istniejącymi budynkami przeznaczonymi na potrzeby szpitala
- na działce zlokalizowane są istniejące tereny utwardzone oraz istniejąca zieleni
- na działce projektuje się przebudowę wraz z rozbudową o taras, wraz z wyjściem z oddziału budynku zakładu opiekuńczo – leczniczego
- przewiduje się zachowanie istniejących terenów utwardzonych oraz istniejącej zieleni
- projektuje się tereny utwardzone kostką Polbruk
- na działce inwestora znajduje się miejsce na pojemniki służące do czasowego gromadzenia odpadów socjalno – bytowych wraz z możliwością ich segregacji
- w sprawie unieszkodliwiania odpadów socjalno – bytowych, należy mieć podpisaną umowę z uprawnioną firmą, która będzie odbierać odpady socjalno – bytowe i przekazywać do utylizacji zgodnie z zasadami obowiązującymi na terenie gminy Skwierzyna

-wody opadowe z dachów i z terenów utwardzonych przewiduje się odprowadzić powierzchniowo do gruntu na teren nieutwardzony własnej działki\

VII – ZASIĘG ODDZIAŁYWANIA INWESTYCJI

1. Podstawy prawne w oparciu o które dokonano analizy obszaru oddziaływania

- art. 3 pkt. 20, art. 5 ustawy z dnia 7 lipca 1994 r. – Prawo budowlane (t.j. Dz. U. z 2016 r. poz. 209 z późn. zm.)
- Rozporządzenie Ministra Infrastruktury z dnia 12 kwietnia 2002 r. + zmiany w sprawie warunków technicznych, jakim powinny odpowiadać budynki i ich usytuowanie, uwzględniono oddziaływania śmietnika, szamba, studni, miejsc parkingowych, oddziaływania budynku pod względem zaciemniania, przesłaniania, bezpieczeństwa pożarowe
- Rozporządzenie Ministra Transportu i Gospodarki Morskiej z 2 marca 1999 r. w sprawie warunków technicznych, jakim powinny odpowiadać drogi publiczne i ich usytuowania (Dz.U. z 2016, poz. 124),
- Rozporządzenie Ministra Gospodarki z 4 maja 2007 r. w sprawie szczegółowych warunków funkcjonowania systemu elektroenergetycznego (Dz. U. Nr 93, poz. 623 ze zm.)
- Ustawa z dnia 13 września 1996 r, o utrzymaniu czystości i porządku w gminach (t.j. Dz. U. z 2016 r. poz. 250),
Planowana zabudowa będzie stanowić kontynuację zagospodarowania terenu na którym planuje się inwestycję.

2. Informacja o zasięgu obszaru oddziaływania obiektu

Zasięg oddziaływania inwestycji p.n. przebudowa wraz z rozbudową o taras, wraz z wyjściem z oddziału budynku zakładu opiekuńczo – leczniczego wraz z towarzyszącym zagospodarowaniem terenu ograniczy się do działki nr 153/2 położonej przy ulicy Szpitalnej 5 w obrębie ewidencyjnym 3 miasta Skwierzyna, gmina Skwierzyna gdyż: planowana inwestycja pn. przebudowa wraz z rozbudową o taras, wraz z wyjściem z oddziału budynku zakładu opiekuńczo – leczniczego wraz z towarzyszącym zagospodarowaniem terenu nie powoduje powstawania oddziaływań obejmujących swoim zasięgiem sąsiednich działek, nie wprowadza ograniczeń w ich obecnym i przyszłym zagospodarowaniu, nie spowoduje ograniczenia dostępu do drogi publicznej, możliwości korzystania z wody, kanalizacji, energii elektrycznej i ciepłej oraz środków łączności przez osoby trzecie w obszarze oddziaływania obiektu budowlanego. Ponadto nie wpłynie negatywnie na dostęp światła dziennego do pomieszczeń przeznaczonych na pobyt ludzi. Rozwiązania techniczne, planowane usytuowanie budynku oraz sposób zagospodarowania terenu nie powodują uciążliwości związanych z hałasem, wibracjami, zakłóceniami elektrycznymi i promieniowaniem, a także zanieczyszczeniem powietrza, wody i gleby.

for. 8

- istniejący budynek podłączony jest do kanalizacji ogólnospławnej, więc nie ma wpływu oddziaływania osadnika na ścieki socjalno – bytowe na sąsiednie działki budowlane (Rozdział 7, & 34 - & 38)
- istniejący budynek podłączony jest do sieci wodociągowej, więc nie ma wpływu oddziaływania studni na sąsiednie działki (Rozdział 6 & 31 - & 33)
- miejsce parkingowe zlokalizowane jest w odległości większej niż 3,0 m od granic sąsiednich działek budowlanych, więc nie ma wpływu oddziaływania miejsc parkingowych na sąsiednie działki budowlane (Rozdział 3 & 18 - & 21)
- projektowana inwestycja zlokalizowana jest w odległości większej niż 4,0 m od granic sąsiednich działek budowlanych, więc nie ma wpływu zaciemniania i przesłaniania sąsiednich działek budowlanych przez projektowaną rozbudowę budynku szpitala (Rozdział 1 & 11 - & 13 oraz Rozdział 2 & 57 - & 60)
- projektowana inwestycja jest zlokalizowana w odległości większej niż 4,0 m od granic sąsiednich działek budowlanych, więc projektowana rozbudowa nie ma wpływu na bezpieczeństwo pożarowe sąsiednich działek (Rozdział 1 & 11 – & 13 oraz Rozdział 7 & 271 - & 273)

Obszar oddziaływania inwestycji mieści się w całości na działce nr 153/2 położonej przy ulicy Szpitalnej 5, w obrębie ewidencyjnym 3 miasta Skwierzyna w jednostce ewidencyjnej Skwierzyna

mgr inż. arch. Maria Śliwa
uprawnienia budowlane bez ograniczeń
do projektowania
w specjalności architektonicznej
nr ewid. 135/02

mgr inż. Piotr Kramiec
uprawnienia budowlane w specjalności
architektonicznej bez ograniczeń
nr ewid. 135/02
ul. Władysława Biegańskiego 140/1 Międzyzdroje
kontakt: 662 877 215

Konstrukcje budowlane i inżynierskie
mgr inż. Grzegorz Jenek

Upraw. nr WKP/0226/PWOK/07 do proj. i do kier.
bez ograniczeń w specj. konstrukcyjno-budowlanej
ul. Powstańców Wlkp. 68/7 64-400 Międzyzdroje
tel. 662 432 764

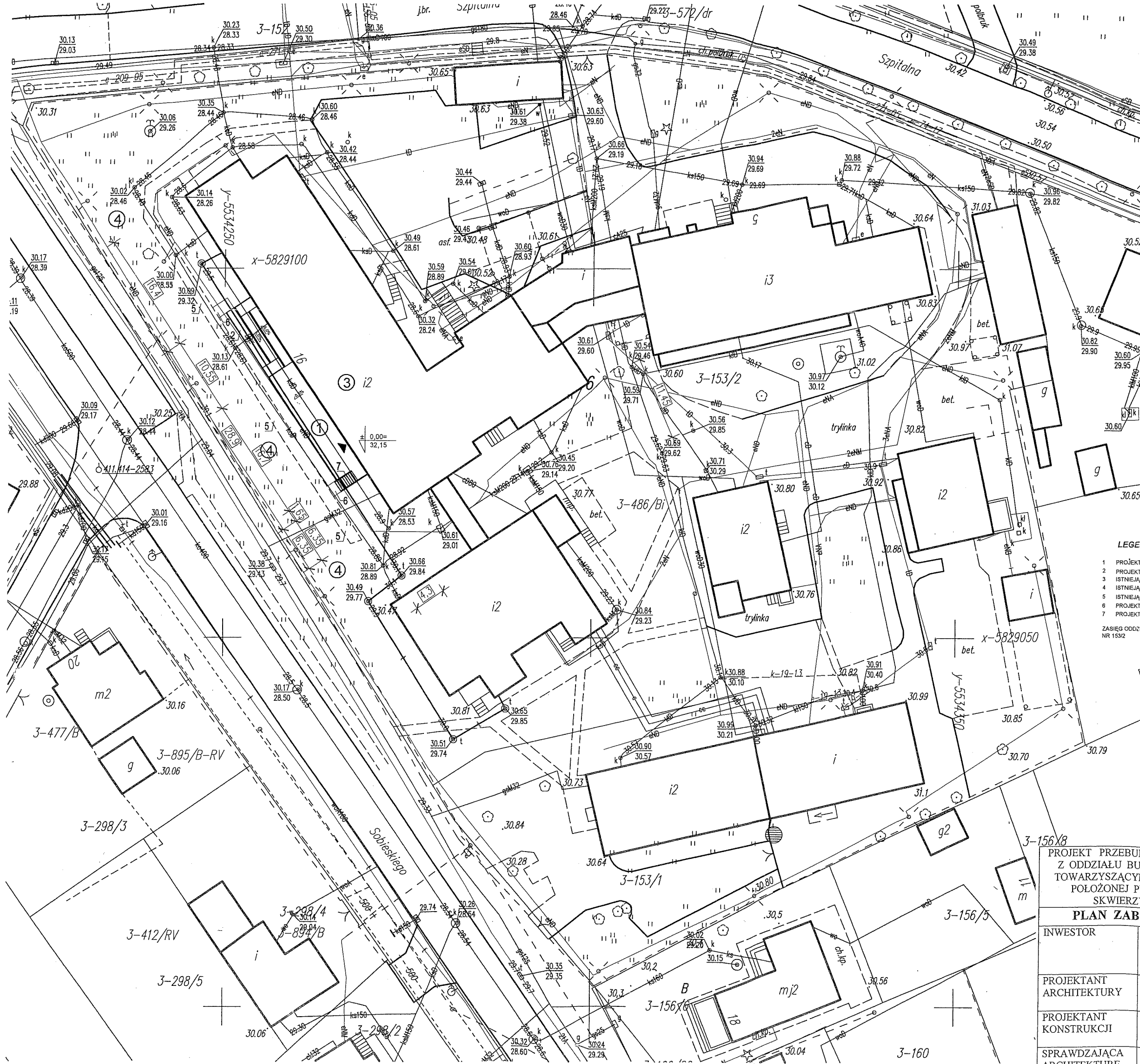

woj. lubuskie
powiat: międzyrzecki
jednostka: 080305_4 - Skwierzyna - miasto
obręb: 0003 - Skwierzyna
Działka nr 153/2+ zakres

MAPA DO CELÓW PROJEKTOWYCH

Mapa aktualizowana, stan na 13.04.2021 r.
SKALA 1:500

Pomiar w ukł. współrzędnych 2000/15 strefa 5,
poziom odniesienia - PL-EVRF 2007-NH

Na mapie do celów projektowych nie występują
uzgodnienia PNK.

Nie wyklucza się istnienia urządzeń
podziemnych nie zgłoszonych do inwentaryzacji
lub nie wykazanych w jednostkach branżowych.
Dla zaktualizowanego obszaru nie sprawdzano
zapisów ujawnionych w Księgach Wieczystych
dotyczących obciążeń służebności gruntowych
§ 80 ust. 6 rozp. MSWiA z dnia 9 listopada 2011 r.
(Dz.U.2011 nr 263 poz. 1572)

Mapa powstała z mapy numerycznej
prowadzonej przez PODGiK

W zakresie aktualizacji nie występują punkty osnowy
podlegające ochronie - art 15, art. 48 ust. 1 pkt 3
ustawy z dn. 17.05.1989 r. Prawo geodezyjne i kartograficzne
(tj.Dz.U.2020 r. poz. 276 z późnzm.)
Opracowano zgodnie z wymogami § 6 ust. 1
rozporządzenia MGPIB z dnia 21 lutego 1995 r.
(Dz.U.1995.2533).

Oświadczam, że brak jest potrzeby lub uzupełnienia udostępnianych danych o elementy
wyszczególnione w § 30 ust.2 rozporządzenia Ministra Rozwoju z dnia 18 sierpnia 2020 r.
(DZ.U.2020r. poz.1429) i spełnieniu warunków jak dla mapy do celów projektowych, o której mowa
w § 8 ust.1 rozporządzenia MIBiGM z dnia 25 kwietnia 2012r. w sprawie szczegółowego zakresu i
formy projektu budowlanego (tj.Dz.U.2018r. poz.1935)

ID:6640.498.2021

Kierownik prac geodezyjnych: geodeta uprawniany A. Poźniak

Zaspiępowano pod względem zgodności z przepisami
bezpieczeństwa i higieny pracy oraz wymaganiami ergonomii
1) bez zastrzeżeń
2) z zastrzeżeniami wymienionymi
w załączonym opinii mgr inż. Albia Poleszczuk
... p. opinii
Data: 2021.06.23
mgr inż. ALBIA POLESZCZUK
Zeznawca do spraw bezpieczeństwa i higieny pracy nr upr. GIP 473-03/1
w grupach 1.1, 1.2, 1.3, 1.4, 2, 3, 4
zam. ul. Władysława IV 6
66-400 Gorzów Wlkp.
tel./fax 095/722 77 69, 0601 71 71 78
3-156/10

LEGENDA:

- 1 PROJEKTOWANY TARAS
- 2 PROJEKTOWANA POCHYLNIA DLA OSÓB NIEPEŁNOSPRAWNYCH
- 3 ISTNIEJĄCY BUDYNEK SZPITALA
- 4 ISTNIEJĄCA POWIERZCHNIA BIOLOGICZNE CZYNNA
- 5 ISTNIEJĄCE TERENY UTWARDZONE - CHODNIK
- 6 PROJEKTOWANE TERENY DO UTWARDZENIA KORTYKOLITU
- 7 PROJEKTOWANE SCHODY ZEWNĘTRZNE

ZASIĘG ODDZIAŁYWANIA INWESTYCJI OGRANICZA SIĘ DO DZIAŁKI
NR 153/2

Uzgodniono pod względem wymagań
higienicznych i zdrowotnych bez zastrzeżeń
(z zastrzeżeniami)

data: 2021.06.23
i.p. opinii: mgr inż. Albia Poleszczuk

mgr inż. ALBIA POLESZCZUK
Zeznawca do spraw bezpieczeństwa i higieny pracy
Nr upr. GIP 473-03/1 w zakresie: bez wyłączeń
66-400 Gorzów Wlkp., ul. Władysława IV 6
tel./fax 095/722 77 69, 0601 71 71 78
3-156/10

PROJEKT PRZEBUDOWY WRAZ Z ROZBUDOWĄ O TARAS, WRAZ Z WYJŚCIEM
Z ODDZIAŁU BUDYNKU ZAKŁADU OPIEKUŃCZO - LECZNICZEGO, WRAZ Z
TOWARZYSZĄCYM ZAGOSPODAROWANIEM TERENU, NA DZIAŁCE NR 153/2,
POŁOŻONEJ PRZY ULICY SZPITALNEJ 5, W OBRĘBIE EWID. 3 MIASTA
SKWIERZYNA, W JEDNOSTCE EWIDENCYJNEJ SKWIERZYNA

PLAN ZABUDOWY I ZAGOSPODAROWANIA TERENU		04/2021
INWESTOR		1:500
NIEPUBLICZNY ZAKŁAD OPIEKI ZDROWOTNEJ SZPITAL im. dr NAUK MEDYCZNYCH RADZIMIRA ŚMIGIELSKIEGO sp. z o.o. ul. SZPITALNA 5, 66-440 SKWIERZYNA		
PROJEKTANT ARCHITEKTURY	JACEK KRAMER Upr. OKK/UpB/13/2005 z 06.12.2005 r. w specj. ARCHIT	1
PROJEKTANT KONSTRUKCJI	GRZEGORZ JENEK Upr. nr WKP/0228/PWOK/07 z 20.12.2007 r. w specj. konstrukcyjno - budowlanej	
SPRAWDZAJĄCA ARCHITEKTURA	MARIA ŚLIWA Upr. nr 135/02 w specj. ARCHIT	

gr.9
WA 260005C 2
OR 46 (NATE) 17
28.04.2021
GRZEGORZ JENEK
jmk

str. 10

Międzyrzecz 13.04.2021 r.

KARTA REJESTRACYJNA UDOSTĘPNIANEJ MAPY CYFROWEJ

Zasięg	Udostępnienie	Asortyment	Grupa funkcyjna	Kopia	Numer ewidencyjny zgłoszenia (rejestracja)	Data	Tajność
080305_4.0003	2	9	2	1	6640.498.2021	12.04.2021	4

DANE O UDOSTĘPNIANEJ MAPIE

NAZWA OBIEKTU		<i>m. Skwierzyna 3</i>					
Położenie obiektu		Gmina		Obręb ewidencyjny		Numer działek (zakres)	
		<i>Skwierzyna</i>		<i>m. Skwierzyna 3</i>		<i>153/2+ zakres</i>	
Wielkość i skala udostępnianej mapy		Obszar w ha <i>2.8</i>			Skala <i>1:500</i>		
Adnotacje o aktualności mapy		Mapa aktualizowana		Numer ewidencyjny zgłoszenia aktualizującego		Data aktualizacji mapy	
		TAK	X	<i>6640.498.2021</i>		<i>2021-04-13</i>	
<p>Oświadczenie geodety o braku potrzeby lub uzupełnienia udostępnianych danych o elementy wyszczególnione do sporządzenia mapy do celów projektowych zgodnie z § 30 ust.2 rozporządzenia Ministra Rozwoju z dnia 18 sierpnia 2020r./Dz.u.2020r.poz.1429/ i spełnieniu warunków jak dla mapy do celów projektowych której mowa w § 8 ust.1 rozporządzenia MTBiGM z dnia 25 kwietnia 2012r. w sprawie szczegółowego zakresu i formy projektu budowlanego /t.j.Dz.U.z 2018r. poz.1935 /</p>		Brak potrzeby					
		<p> Dane o jednostce geodezyjnej wykonującej aktualizacje wraz z pieczęcią i podpisem upoważnionej osoby</p>		<p>USŁUGI GEODEZYJNO-KATASTRALNE GEODETA WIEŚNIEWSKI <i>Aleksander Poźniak</i></p>			
Format przekazywanych danych		Rodzaj nośnika (1.44;CD-R;ZIP)		Typ pliku (txt;dxg;dwg;TIFF)		Wielkość (w bajtach)	
		<i>CD- R</i>		<i>dxg</i>		<i>2 045 433</i>	
Zakres tematyczny udostępnianej mapy (treść pełna, obligatoryczna, katastralna lub nazwa warstwy)		<p>Mapa zasadnicza o pełnej treści Układ współrzędnych płaskich – PUWG 2000/15 strefa 5 Układ wysokościowy – PL-RVRF2007-NH</p>					
Cel udostępnienia (mapa do celów projektowych, planowania przestrzennego, celów poglądowych)		Mapa do celów projektowych					
Uwagi		P.0803.2021.					

(podpis pobierającego)

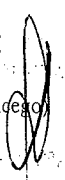

(podpis i pieczęć pracownika Starostwa Powiatowego dokonującego udostępnienia)

STAROSTWA POWIATOWEGO
 2021 373
 13. KWI. 2021

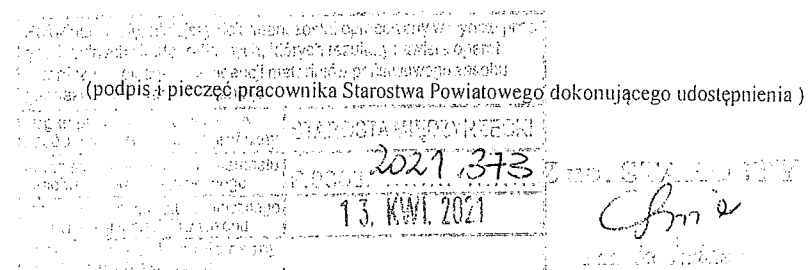

INFORMACJA O BEZPIECZEŃSTWIE I OCHRONIE ZDROWIA

I. Dane Ogólne

Rodzaj inwestycji: Projekt przebudowy wraz z rozbudową o taras, wraz z wyjściem z oddziału budynku zakładu opiekuńczo – leczniczego wraz z towarzyszącym zagospodarowaniem terenu

Lokalizacja: działka nr 153/2, położona przy ulicy Szpitalnej 5, w obrębie ewid. 3 miasta Skwierzyna, w jednostce ewidencyjnej Skwierzyna

Inwestor: Niepubliczny Zakład Opieki Zdrowotnej Szpital im. Dr Nauk Medycznych Radzimira Śmigielskiego sp. z o.o. ulica Szpitalna 5, 66-440 Skwierzyna

Opracował: Grzegorz Jenek, ul. Powstańców Wlkp. 6A/7, 64-400 Międzychód

II. Podstawa opracowania

1. Umowa – zlecenie
2. Projekt zagospodarowania działki nr 153/2 w obrębie ewid. 3 miasta Skwierzyna w jednostce ewid. Skwierzyna
3. Projekt przebudowy wraz z rozbudową o taras wraz z wyjściem z oddziału budynku zakładu opiekuńczo – leczniczego, wraz z towarzyszącym zagospodarowaniem terenu
4. Rozporządzenie Ministra Infrastruktury z dnia 23 czerwca 2003 r. w sprawie informacji dotyczącej bezpieczeństwa i ochrony zdrowia oraz planu bezpieczeństwa i ochrony zdrowia Dz. U. Z 2003 r. nr 120 poz. 1126.
5. Prawo budowlane Dz. U. Z 2000 r. nr 106 poz. 1126/z póź. Zm./

III. Część opisowa zamierzenia budowlanego.

Projektowane przedsięwzięcie obejmuje przebudowę wraz z rozbudową o taras wraz z wyjściem z oddziału budynku zakładu opiekuńczo – leczniczego, wraz z towarzyszącym zagospodarowaniem terenu.

Rozpoczęcie robót należy rozpocząć od robót przygotowawczych poprzez zabezpieczenie terenu budowy taśmą i wywieszenie tablicy informacyjnej. Następnie należy wykonać wyjście z istniejącego budynku poprzez wykonanie otworu drzwiowego w miejscu okna.

Po wykonaniu prac rozbiórkowych należy wykonać fundamenty, konstrukcję tarasu wraz z pochylnią i schodami, podłogi oraz roboty wykończeniowe.

IV. Wykaz istniejących obiektów budowlanych: - istniejący budynek szpitala

V. Wskazanie elementów zagospodarowania działki lub terenu, które mogą stwarzać

zagrożenie bezpieczeństwa i zdrowia ludzi

-na okres przebudowy wraz z rozbudową o taras wraz z wyjściem z oddziału budynku zakładu opiekuńczo - leczniczego, wraz z towarzyszącym zagospodarowaniem terenu należy bezwzględnie miejsce budowy ogrodzić taśmą i wywiesić w widocznym miejscu tablicę informacyjną.

VI. Wskazania dotyczące przewidywanych zagrożeń występujących podczas realizacji robót budowlanych, określające skalę i rodzaje zagrożeń oraz miejsce i czas ich wystąpienia:

- | | |
|----------------------------|------------------------------|
| -prace rozbiórkowe | - odskakujące elementy dachu |
| -montaż konstrukcji tarasu | - praca na wysokości |
| -montaż podłogi | - praca na wysokości |

VII. Wskazanie sposobu przeprowadzenia instruktażu pracowników przed przystąpieniem do realizacji robót szczególnie niebezpiecznych

Do prac szczególnie niebezpiecznych przy realizacji przedmiotowego obiektu należy zaliczyć roboty wymienione w pkt. VI. Niniejszej informacji.

Przed przystąpieniem do realizacji tych robót należy pracowników przeszkolić i wyczulić na grożące im niebezpieczeństwo. Ten fakt kierownik budowy winien odnotować w dzienniku budowy

-w przypadku wystąpienia zagrożenia lub awarii należy wstrzymać roboty budowlane do czasu ich usunięcia

-konieczność stosowania przez pracowników środków ochrony indywidualnej zabezpieczającej przed skutkami zagrożenia:

pracownicy pracujący na wysokościach winni być wyposażeni w kaski i pasy bezpieczeństwa

-zasada bezpośredniego nadzoru nad pracami szczególnie niebezpiecznymi polegająca na konieczności wyznaczenia w tym celu specjalnej osoby nadzorującej:

taka konieczność przy realizacji tego obiektu nie zachodzi

20.13

VIII. Określenie sposobu magazynowania i przemieszczania materiałów, wyrobów i

Substancji na terenie budowy:

- materiały masowe (jak cegła) winny być składowane na placu budowy-
zaplecze działki
- masa betonowa będzie wytwarzana w węźle betoniarskim na placu budowy w
alternatywie przywożona transportem zewnętrznym jako gotowy produkt i
transportowana pojemnikami do miejsca wbudowania
- materiały drobno wymiarowe będą podawane do miejsca wbudowania
wyciągiem przyściennym

IX. Wskazania środków technicznych i organizacyjnych, zapobiegających

niebezpieczeństwom wynikających z wykonywania robót budowlanych w strefie. W
strefie szczególnego zagrożenia zdrowia lub w ich sąsiedztwie, w tym zapewniających
bezpieczną i sprawną komunikację, umożliwiającą szybką ewakuację na wypadek
pożaru, awarii i innych zagrożeń

- na drogach dojazdowych i na terenie budowy nie należy składować
materiałów budowlanych
- punkty p.poż i pkt. medyczny należy zlokalizować w sąsiedztwie budowy –
lokal użytkowany przez inwestora
- dokumentację budowy, świadectwa o dopuszczeniu sprzętu do pracy
należy przechowywać w pomieszczeniu kierownika budowy

Konstrukcje Budowlane i Inżynierskie
mgr inż. Grzegorz Janek
Upraw. nr WKP/0275/WOK/07 do proj. i do kier.
bez ograniczeń w spec. konstr. i obj. budowlanej
ul. Powstańców Wkp. 6A/7 64-400 Międzyzdroje
tel. 71 432 764

STAROSTWO POWIATOWE
w Międzyrzeczu
ul. Przemysłowa 2
66-300 MIĘDZYRZECZ

Projekt architektoniczno-budowlany zatwierdzony
decyzja nr 286.2021
z dnia 06.07.2021
załącznik 1.1/1

Z up. STAROSTA *19*
Damian Predki
p.o. NACZELNIK WYDZIAŁU
ARCHITEKTURY I BUDOWNICTWA

ZAKŁAD PROJEKTOWANIA I NADZORÓW GRZEGORZ JENEK ul. Powstańców Wlkp. 6A/7, 64-400 Międzychód tel. 692432764	
Nazwa elementu projektu budowlanego	PROJEKT ARCHITEKTONICZNO – BUDOWLANY
Nazwa zamierzenia budowlanego	PROJEKT PRZEBUDOWY WRAZ Z ROZBUDOWĄ O TARAS WRAZ Z WYJŚCIEM Z ODDZIAŁU BUDYNKU ZAKŁADU OPIEKUŃCZO - LECZNICZEGO WRAZ Z TOWARZYSZĄCYM ZAGOSPODAROWANIEM TERENU
Adres obiektu budowlanego	MIEJSCOWOŚĆ SKWIERZYNA, ul. SZPITALNA 5 66-440 SKWIERZYNA
Kategoria obiektu budowlanego	KAT. OBIEKTU XI
-nazwa jednostki ewid. -nazwa i nr obrębu ewid. -numery działek ewid.	JEDNOSTKA EWID. SKWIERZYNA OBRĘB EWID. 3 MIASTA SKWIERZYNA NUMER DZIAŁKI 153/2
Imię i nazwisko inwestora Adres inwestora	NIEPUBLICZNY ZAKŁAD OPIEKI ZDROWOTNEJ SZPITAL im. dr NAUK MEDYCZNYCH RADZIMIRA ŚMIGIELSKIEGO sp. z o.o. ul. SZPITALNA 5, 66-440 SKWIERZYNA
Data opracowania	04.2021 r.

Zakres opracowania	Pełniona funkcja	Imię i nazwisko Specjal. i nr upr.	Podpis
ARCHITEKTURA ZAGOSPODAROWANIE TERENU	PROJEKTANT	JACEK KRAMER Upr. OKK/UpB/13/2005 z 06.12.2005 r. w specj. architektonicznej	<i>Jacek Kramer</i> mgr inż. arch. Jacek Kramer, uprawnienia budowlane w specjalności architektonicznej do projektowania bez ograniczeń nr upr. OKK/UpB/13/2005 r. ul. Władysława 65/3, 64-400 Międzychód
ARCHITEKTURA ZAGOSPODAROWANIE TERENU	SPRAWDZIŁA	MARIA ŚLIWA Upr. nr 135/02 z 16.04.202 r. w specj. architektonicznej	<i>Maria Śliwa</i> mgr inż. arch. Maria Śliwa uprawnienia budowlane bez ograniczeń do projektowania w specjalności architektonicznej nr ewid. 135/02 mgr inż. Grzegorz Jeneke
KONSTRUKCJA BUDYNKU	PROJEKTANT	GRZEGORZ JENEK Upr. WKP/0228/PWOK/07 z 20.12.2007 r. w specj. konstruc. - budowlanej	<i>Grzegorz Jeneke</i> Upr. nr WKP/0228/PWOK/07 do proj. i do Kon. ograniczeń w specj. konstrukcyjno-budowlanej ul. Powstańców Wlkp. 6A/7, 64-400 Międzychód tel. 692432764
KONSTRUKCJA BUDYNKU	SPRAWDZIŁ	MIROSLAW POPIEL Upr. 66/94/GW z 30.12.1994 r. w specj. konstruc. - budowlanej	<i>Mirosław Popiel</i> mgr inż. Mirosław Popiel upr. bud. i proj. z § 2 ust. 2 pkt 2 § 13 ust. 1 pkt 2 nr ewid. 66/94/GW ul. Długocowa 13 c/ 4 64-400 Międzychód

OPIS TECHNICZNY

1.0 DANE OGÓLNE

1.1 PRZEZNACZENIE OBIEKTU

- celem niniejszego opracowania jest projekt przebudowy wraz z rozbudową o taras wraz z wyjściem z oddziału budynku zakładu opiekuńczo - leczniczego, wraz z towarzyszącym zagospodarowaniem terenu, na działce nr 153/2 położonej przy ulicy Szpitalnej 5 w obrębie ewidencyjnym 3 miasta Skwierzyna, w jednostce ewidencyjnej Skwierzyna
- przewiduje się rozbudowę budynku o taras wraz z wyjściem z oddziału budynku zakładu opiekuńczo - leczniczego
- konstrukcję budynku przewiduje się pokazać w projekcie Technicznym

1.1.1 BRAK KONIECZNOŚCI UZGADNIANIA DOKUMENTACJI W ZAKRESIE BEZPIECZEŃSTWA POŻAROWEGO

- zgodnie z Rozporządzeniem Ministra Spraw Wewnętrznych i Administracji z dnia 16 czerwca 2003 r. Dz. U. 2003.121.1137 nie ma konieczności uzgadniania projektu z rzeczoznawcą do spraw zabezpieczeń pożarowych, ponieważ projektuje się rozbudowę budynku o obiekt (taras), a warunki pożarowe dla istniejącego budynku nie ulegną zmianie

1.2 STAN ISTNIEJĄCY

1.2.1 TYP OBIEKTU

- budynek szpitala
- budynek 1 piętrowy, podpiwniczony
- budynek II kondygnacyjny
- metoda wykonawstwa – tradycyjna
- dach płaski w konstrukcji żelbetowej kryty papą

1.2.2 POWIERZCHNIA BUDYNKU

- powierzchnia zabudowy - 958,00 m²
- powierzchnia użytkowa - 2.356,00 m²
- w tym piwnice - 785,00 m²
- powierzchnia całkowita - 1.916,00 m²
- kubatura - 7.740,60 m³
- długość - 51,65 m
- szerokość - 31,83 m
- wysokość - 8,60 m
- powierzchnię zabudowy obliczono zgodnie z zasadami zawartymi w Polskiej Normie

1.2.3 FUNDAMENTY

-fundamenty istniejące betonowe zbrojone

1.2.4 ŚCIANY ZEWNĘTRZNE

-ściany piwnic murowane z bloczków betonowych na zaprawie cem.-wap.

-ściany nadziemia murowane z pustaków ceramicznych na zaprawie cem.- wap.

1.2.5 DACH

-dach płaski w konstrukcji żelbetowej kryty papą

1.2.6 STROPY

-stropy żelbetowe prefabrykowane

1.3 HISTORIA OBIEKTU

-obiekt powstał w latach 70 XX wieku jako typowy budynek szpitala

-budynek nie był znacząco przebudowywany ani remontowany

1.4 OCENA STANU TECHNICZNEGO ISTNIEJĄCEGO OBIEKTU

-budynek nie był remontowany ani przebudowywany stan techniczny budynku jest zadowalający, materiały wykończeniowe i instalacje w budynku są zużyte i wymagają wymiany lub remontu, jednak konstrukcja budynku czyli fundamenty, ściany, dach są w dobrym stanie technicznym i wytrzymają przeróbki związane z przebudową wraz z rozbudową o taras, wraz z wyjściem z oddziału budynku zakładu opiekuńczo - leczniczego

-budynek nadaje się do przebudowy oraz rozbudowy

2.0 STAN PROJEKTOWANY

2.1 TYP OBIEKTU

-budynek szpitala

-budynek 1 piętrowy

-budynek podpiwniczony

-budynek II kondygnacyjny

-metoda wykonawstwa – tradycyjna

2.2 POWIERZCHNIA OBIEKTU

- powierzchnia zabudowy - 1.074,09 m² - wzrost o 116,09 m²
 - powierzchnia użytkowa - 2.356,00 m² - bez zmian
 - w tym piwnice - 785,00 m² - bez zmian
 - powierzchnia całkowita - 2.032,09 m² - wzrost o 116,09 m²
 - kubatura - 7.740,60 m³ - bez zmian
 - długość - 51,65 m - bez zmian
 - szerokość - 35,83 m - wzrost o 4,00 m
 - wysokość - 8,60 m - bez zmian
- powierzchnię zabudowy obliczono zgodnie z zasadami zawartymi w Polskiej Normie

2.3 OPIS KONSTRUKCJI OBIEKTU

2.4 FUNDAMENTY

- istniejące fundamenty betonowe zbrojone bez zmian
- projektowane stopy fundamentowe betonowe zbrojone z betonu B20 zbrojone siatką z prętów o średnicy 12 mm w rozstawie co 15 cm
- w wyniku odkrywki gruntu stwierdzono występowanie piasków średnio zagęszczony o stopniu zagęszczenia $I_d=0,40$, o max. obciążeniu 2,6 t/m², poziom wody gruntowej kształtuje się poniżej poziomu posadowienia fundamentów
- budynek został zaliczony do pierwszej kategorii geotechnicznej – posadowiony w prostych warunkach gruntowych, stopy zaprojektowano jako stopy betonowe, zbrojone dla prostych warunków gruntowych (warstwy gruntu jednorodne genetycznie i litologicznie, równoległe do powierzchni terenu, oraz braku występowania niekorzystnych zjawisk geologicznych), założono usztywnienie konstrukcji

2.5 ŚCIANY ZEWNĘTRZNE

- istniejące ściany murowane bez zmian
- w związku z projektowaną rozbudową nie przewiduje się ścian

2.6 ŚCIANY WEWNĘTRZNE

- istniejące ściany murowane bez zmian
- w związku z projektowaną rozbudową nie przewiduje się ścian

2.7 NADPROŻA, PODCIĄGI

- istniejące nadproża bez zmian

- 2.8 DACH
-istniejący dach płaski w konstrukcji żelbetowej kryty papą
bez zmian
-w rozbudowanej części budynku nie przewiduje się dachu
- 2.9 WENTYLACJA
-istniejące kanały wentylacyjne bez zmian
- 3.0 WYKOŃCZENIE BUDYNKU
- 3.1 STOLARKA
-istniejąca stolarka okienna i drzwiowa bez zmian
-projektowane drzwi zewnętrzne z profili
aluminiowych
- 3.2 TYNKI
-istniejące tynki ścian bez zmian
-projektowane tynki ościeży cem-wap. kat. III gr. 1,5 cm
dwukrotnie szpachlowane, pomalowane farbą emulsyjną
- 3.3 PODŁOGI I POSADZKI
-istniejące posadzki bez zmian
-w rozbudowanej części budynku na tarasie i schodach
projektuje się podłogi z desek ryflowanych,
-w rozbudowanej części budynku na pochylni
projektuje się płyty ażurowe metalowe typu WEMA
- 3.4 OKŁADZINY ELEWACJI
- istniejące okładziny ścian bez zmian
- 3.5 ROBOTY BLACHARSKIE
-istniejące rynny i rury spustowe bez zmian
-istniejące opierzenia bez zmian
- 3.6 IZOLACJE PRZECIWWILGOCIOWE
-istniejące ściany posiadają izolację poziomą
z 2 warstw papy na lepiku
- 4.0 INSTALACJE
- 4.1 OGRZEWANIE
-w istniejącej części budynku instalacja centralnego
ogrzewania bez zmian
-w projektowanej części budynku nie przewiduje się ogrzewania

- 4.2 INSTALACJA WODNA
- w istniejącej części budynku instalacja wodociągowa wraz z istniejącą instalacją wodociągową zewnętrzną bez zmian
 - w projektowanej części budynku nie projektuje się instalacji wodnej
- 4.3 PRZYŁĄCZE ENERGETYCZNE
- w istniejącej części budynku instalacja energetyczna wraz z istniejącym przyłączem energetycznym bez zmian
 - w projektowanej części budynku przewiduje się instalację elektryczną oświetleniową z lamp ledowych na baterie o napięciu 12V
- 4.4 KANALIZACJA
- w istniejącej części budynku instalacja kanalizacyjna bez zmian
 - w projektowanej części budynku nie projektuje się instalacji kanalizacyjnej
- 5.0 TECHNOLOGIA
- taras projektuje się na potrzeby pacjentów szpitala
 - na tarasie przewiduje się tymczasowe przebywanie do 10 osób
 - pacjenci przebywać będą na tarasie na łózkach lub na wózkach
 - pacjenci mają możliwość zejścia z tarasu na teren gruntu poprzez pochylnię lub zejścia poprzez schody
- 6.0 WARUNKI OCHRONY PRZECIWPOŻAROWEJ
- zachowano konieczną odległość od sąsiednich obiektów 8,0 m
 - przewidziana gęstość obciążenia ogniowego do 500 MJ/m²
 - w budynku występuje strefa pożarowa ZLII
 - w budynku przewiduje się przebywanie max. do 48 osób
 - w pomieszczeniach przewiduje się przebywanie do 8 osób
 - zagrożenie wybuchem nie występuje
 - warunki ewakuacji są spełnione, gdyż droga ewakuacji nie przekracza 40 m przy dwóch wyjściach ewakuacyjnych
 - klasa odporności pożarowej budynku C
 - główna konstrukcja R60
 - stropy REI 60
 - przy budynku zlokalizowany jest hydrant o wydajności 10 l/s
 - do budynku szpitala prowadzi utwardzony dojazd zapewniający dojazd jednostkom Straży Pożarnej
 - zgodnie z Rozporządzeniem Ministra Spraw Wewnętrznych i Administracji z dnia 16 czerwca 2003 r. Dz. U. 2003.121.1137 nie ma konieczności uzgadniania projektu z rzeczoznawcą do spraw zabezpieczeń pożarowych, ponieważ projektuje się

rozbudowę budynku o obiekt (taras), a warunki pożarowe dla istniejącego budynku nie ulegną zmianie

7.0 DANE TECHNICZNE OBIEKTU BUDOWLANEGO CHARAKTERYZUJĄCE WPŁYW OBIEKTU BUDOWLANEGO NA ŚRODOWISKO I JEGO WYKORZYSTANIE ORAZ NA ZDROWIE LUDZI I OBIEKTY SĄSIEDNIE

- budynek podłączony jest do wodociągu miejskiego
- ścieki socjalno – bytowe odprowadzane są do kanalizacji miejskiej ogólnospławnej
- budynek podłączony jest do sieci energetycznej
- przewiduje się zużycie wody w ilości do 200,0 m³ na miesiąc
- przewiduje się iż odpady socjalno – bytowe w ilości do 6,0 m³ na miesiąc, magazynowane będą w szczelnych pojemnikach i odbierane raz na tydzień przez Zakład Gospodarki Komunalnej i Mieszkaniowej w Skwierzynie
- zasięg uciążliwości inwestycji nie przekracza granic działki inwestora,
- w projektowanej części budynku przewiduje się instalację elektryczną oświetleniową z lamp ledowych na baterie o napięciu 12V
- budynek nie będzie emitował gazów, substancji i zapachów na zewnątrz budynku,
- budynek nie ma wpływu na wody podziemne, gdyż poziom posadowienia budynku kształtuje się powyżej poziomu wód gruntowych
- inwestycja ma miejsce przy istniejącej zabudowie,, więc nie ma wpływu na drzewostan,
- budynek szpitala nie będzie stanowił uciążliwości dla środowiska i najbliższego otoczenia
- przebudowa oraz rozbudowa budynku szpitala przyczyni się do uporządkowania działki, a na powierzchni biologicznie czynnej przewiduje się zachowanie istniejącej zieleni jak krzewy i trawa
- wody opadowe z dachów i z terenów utwardzonych zostaną odprowadzone powierzchniowo do gruntu na terenie nieutwardzonym własnej działki

8.0 DOPUSZCZALNE ZMIANY W TRAKCIE REALIZACJI OBIEKTU

- w trakcie przebudowy wraz z rozbudową o taras wraz z wyjściem z oddziału budynku zakładu opiekuńczo - leczniczego dopuszcza się za zgodą kierownika budowy i po naniesieniu przez niego w projekcie budowlanym następujących zmian:

- materiałów ściennych, posadzkowych, izolacyjnych, wykończenia wewnętrznego pod warunkiem utrzymania niezbędnych parametrów (t.j. wytrzymałości i ciepłochronności)
- Zmiany należy nanieść na projekcie kolorem czerwonym
- Wprowadzenie do projektu innych zmian wymaga uzgodnienia z projektantem.

9.0 UWAGI KOŃCOWE

- projekt został sporządzony zgodnie z obowiązującymi przepisami i zasadami wiedzy technicznej
- użyte materiały powinny mieć Attest PZH dopuszczający je do stosowania w budownictwie
- roboty należy prowadzić z należytą starannością pod nadzorem kierownika budowy,
- całość robót wykonać zgodnie ze sztuką budowlaną w oparciu o aktualnie obowiązujące zarządzenia, przepisy i normy – z uwzględnieniem zasad BHP

mgr inż. arch. Maria Śliwa
 uprawnienia budowlane bez ograniczeń
 do projektowania
 w specjalności architektonicznej
 nr ewid. 135/02

mgr inż. arch. Łukasz Krafczyk
 uprawnienia budowlane w specjalności
 architektonicznej do projektowania bez ograniczeń
 nr upr. 0162/OpB/13/2005 r.
 ul. Władzowa 112; 64-400 Międzychód
 tel. 662 877 216

Konstrukcje budowlane i inżynierskie
 mgr inż. Grzegorz Jęnek

Upraw. nr WKP 0426/PWOK07 do proj. i do kier.
 bez ograniczeń w spec. konstrukcyjno-budowlanej
 ul. Powstańców Wlkp. 6A/7, 64-400 Międzychód
 tel. 662 877 764

mgr inż. Mirosław Popiel
 upr. bud. i proj. 2 ust. 2 pkt 2
 § 13 ust. 1 pkt 2, nr ewid. 66/94/Gw
 ul. Dworkowa 13 c/4
 64-400 Międzychód

OCENA TECHNICZNA STANU ISTNIEJĄCEGO BUDYNKU
ZAKŁADU OPIEKUŃCZO - LECZNICZEGO, NA DZIAŁCE
NR 153/2, POŁOŻONEJ PRZY ULICY SZPITALNEJ 5,
W OBRĘBIE EWID. 3 MIASTA SKWIERZYNA, W
JEDNOSTCE EWIDENCYJNEJ SKWIERZYNA

1.1 DANE OGÓLNE

- budynek pełni funkcję budynku szpitala
- budynek dwukondygnacyjny
- budynek podpiwniczony
- dach płaski w konstrukcji żelbetowej kryty papą
- budynek w zabudowie zwartej

1.2 KONSTRUKCJA OBIEKTÓW

- fundamenty betonowe posadowione na piaskach średnio zagęszczonych, poziom wody gruntowej kształtuje się poniżej posadowienia fundamentów
- ściany murowane z pustaków ceramicznych na zaprawie cem.- wap.
- dach płaski w konstrukcji żelbetowej
- pokrycie dachu stanowi papa
- stolarka okienna i drzwiowa drewniana, PCV
- tynki wewnętrzne cem.- wap. kat. III
- tynki zewnętrzne cem.- wap. kat. III

1.3 STAN OBIEKTÓW

- budynek jest w zadowalającym stanie technicznym, budynek powstał w latach 70 XX wieku, wyposażenie budynku z upływem lat uległo zużyciu, jednak konstrukcja budynku szczególnie fundamenty, ściany oraz stropy są w dobrym stanie technicznym i wytrzymają prace budowlane związane z przebudową wraz z rozbudową o taras wraz z wyjściem z oddziału budynku zakładu opiekuńczo – leczniczego
- w budynku nie stwierdzono spękań czy rys

1.4 UWAGI KOŃCOWE

- po wykonaniu prac teren wokół budynku należy uporządkować
- teren wokół projektowanej przebudowy wraz z rozbudową o taras, wraz z wyjściem z oddziału budynku zakładu opiekuńczo – leczniczego należy zabezpieczyć taśmą, teren budowy należy chronić przed osobami postronnymi

Konstrukcje budowlane i inżynierstwo

mgr inż. Grzegorz Jenek

Upraw. nr WKP/0229.PW.CK.07 do proj. i do kier.
bez ograniczeń w specj. konstrukcyjno-budowlana
ul. Powstańców Wlkp. 64/7, 64-100 Miedź, chod.
tel.: 091 438 101

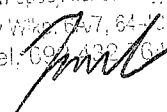

STAN
PROJEKTOWANY

ISTNIEJĄCY CHODNIK

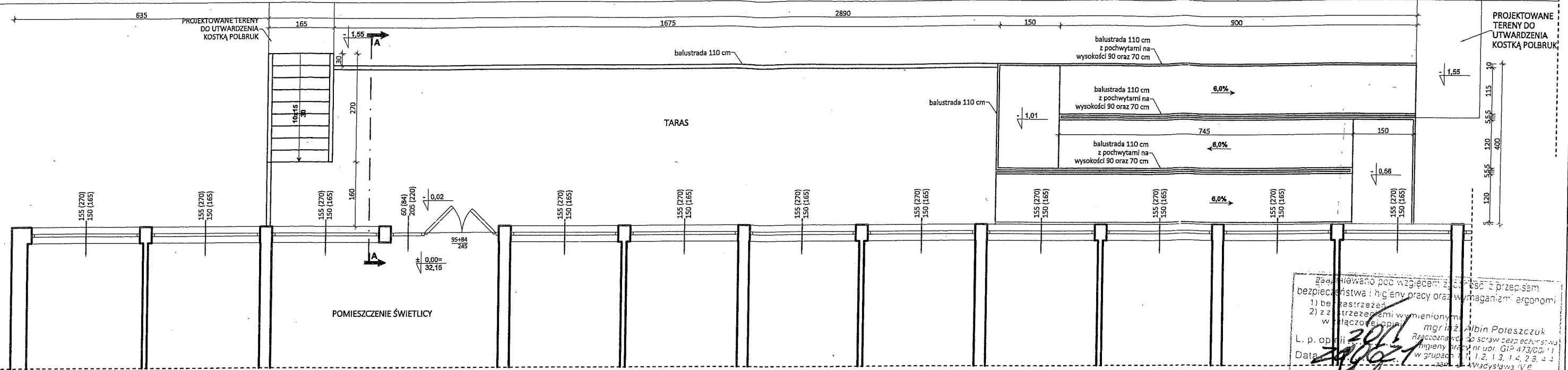

Zgodnie z projektem i z uwzględnieniem przepisów z przepisami bezpieczeństwa i higieny pracy oraz wymaganiami ergonomii
 1) bez zastrzeżeń
 2) z zastrzeżeniami wymienionymi w łącznej opinii
 mgr inż. Albin Poleszczuk
 Rzeczoznawca ds. spraw technicznych z dziedziny inżynierii w grupach 1, 2, 13, 14, 28, 41
 66-400 Gorzów Wlkp., ul. Władysława IV 6
 tel. 601 717 172, 95 722 71 69

Zgodnie pod względem wymagań higienicznych i zdrowotnych bez zastrzeżeń (z zastrzeżeniami)

data
 l.p. opinii

mgr inż. Albin Poleszczuk
 rzeczoznawca ds. spraw technicznych z dziedziny inżynierii w grupach 1, 2, 13, 14, 28, 41
 66-400 Gorzów Wlkp., ul. Władysława IV 6
 tel./fax 195 722 71 69, 0001 71 1 73

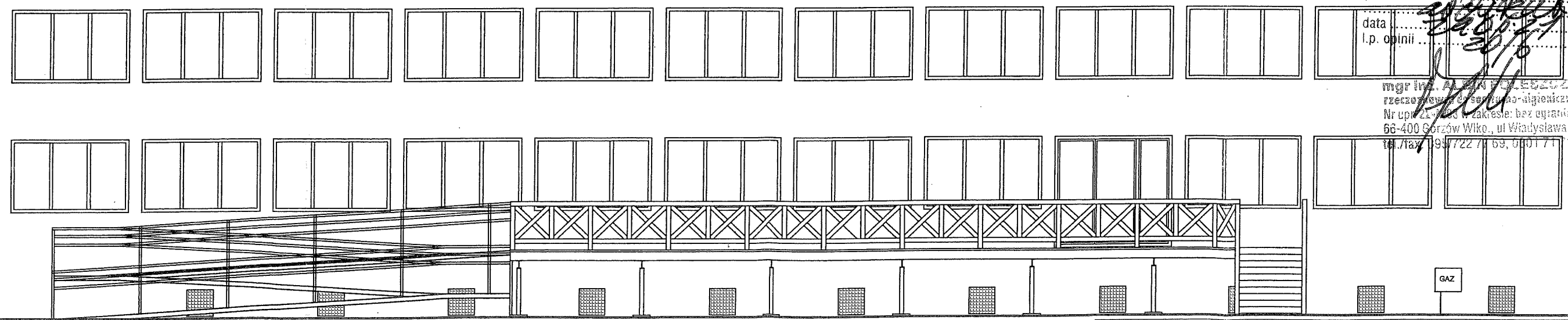

ELEWACJA POŁUDNIOWO-ZACHODNIA

- KOLORYSTYKA:
- KOMINY Z CEGŁY CERAMICZNEJ W KOLORZE CZERWONYM RAL 2002
 - DACH - PAPA TERMOZGRZEWAŁNA W KOLORZE GRAFITOWYM RAL 6015
 - ŚCIANY TYNK MINERALNY W KOLORZE SZARYM RAL 7030
 - COKÓŁ TYNK ŻYWI CZYNY W KOLORZE SZARYM RAL 7024
 - STOLARKA OKIENNA PCV W KOLORZE BIAŁYM RAL 9016
 - STOLARKA DRZWIOWA PCV W KOLORZE BIAŁYM RAL 9016
 - RYNNY I RURY SPUSTOWE BLACHA OC W KOLORZE SZARYM RAL 7024
 - OPIERZENIE Z BLACHY OC W KOLORZE SZARYM RAL 7024
- KOLORYSTYKA ŚCIAN I DACHU NAWIĄZUJE DO KOLORYSTYKI NA SĄSIEDNICH BUDYNKACH

PROJEKT PRZEBUDOWY WRAZ Z ROZBUDOWĄ O TARAS, WRAZ Z WYJŚCIEM Z ODDZIAŁU BUDYNKU ZAKŁADU OPIEKUNICZO - LECZNICZEGO, WRAZ Z TOWARZYSZĄCYM ZAGOSPODAROWANIEM TERENU, NA DZIAŁCE NR 153/2, POŁOŻONEJ PRZY ULICY SZPITALNEJ 5, W OBRĘBIE EWID. 3 MIASTA SKWIERZYNA, W JEDNOSTCE EWIDENCYJNEJ SKWIERZYNA		04/2021
RZUT PRZYZIEMIA ELEWACJA POŁUDNIOWO - ZACHODNIA		1:100
INWESTOR	NIEPUBLICZNY ZAKŁAD OPIEKI ZDROWOTNEJ SZPITAL im. dr NAUK MEDYCZNYCH RADZIMIRA ŚMIGIELSKIEGO sp. z o.o. ul. SZPITALNA 5, 66-440 SKWIERZYNA	
PROJEKTANT ARCHITEKTURY	JACEK KRAMER Upr. OKK/UpB/13/2005 z 06.12.2005 r. w specj. ARCHIT	
PROJEKTANT KONSTRUKCJI	GRZEGORZ JENEK Upr. nr WKP/0228/PWOK/07 z 20.12.2007 r. w specj. konstrukcyjno - budowlanej	
SPRAWDZAJĄCA ARCHITEKTURĘ	MARIA SŁIWA Upr. nr 135/02 w specj. ARCHIT.	
SPRAWDZAJĄCY KONSTRUKCJĘ	MIROSLAW POPIEL Upr. 66/94/GW z 30.12.1994 r. w specj. konstrukcyjno - budowlanej	

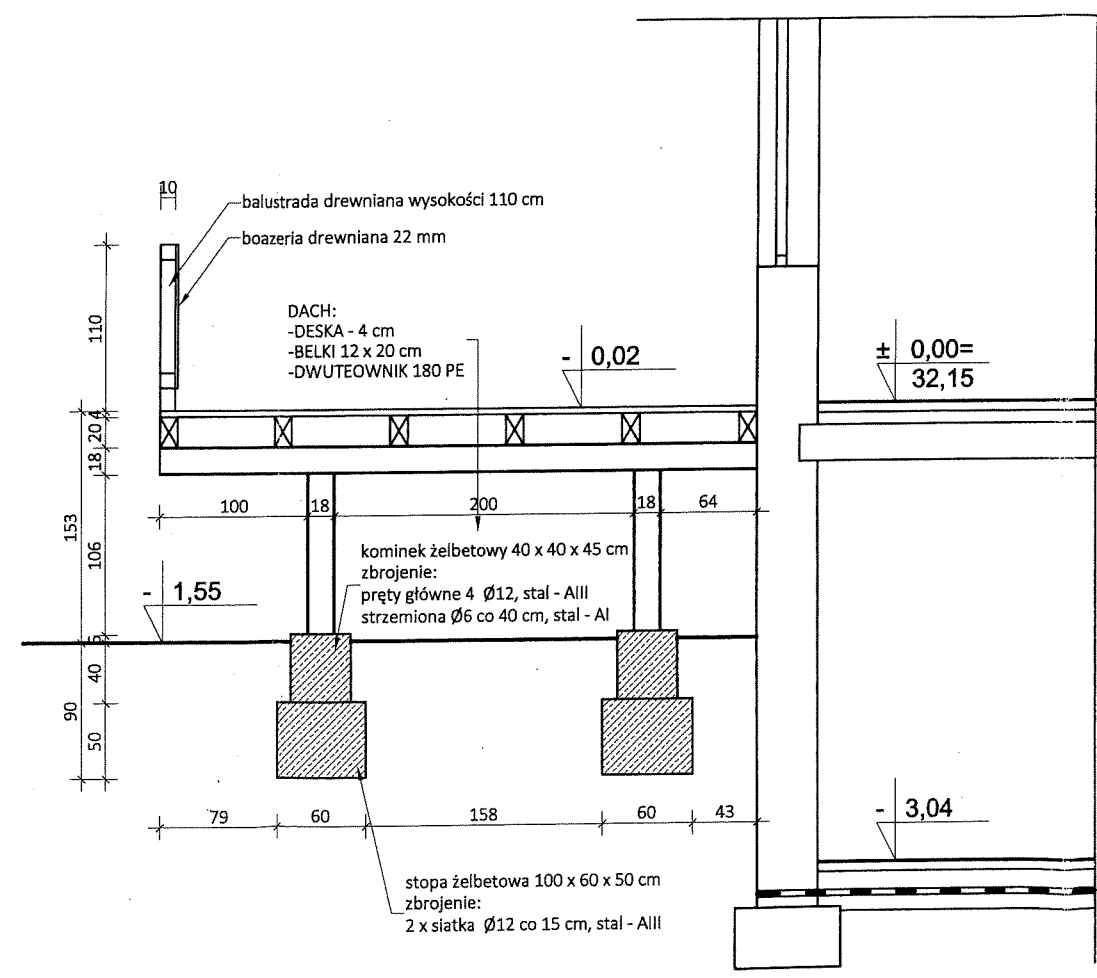

PROJEKTOWANY
TARAS

ISTNIEJĄCY
BUDYNEK
SZPITALA

Projekt architektoniczno-budowlany zatwierdzony
decyzją nr 286-2021
z dnia 06.07.2021
załącznik 111

PROJEKT PRZEBUDOWY WRAZ Z ROZBUDOWĄ O TARAS, WRAZ Z WYJŚCIEM Z ODDZIAŁU BUDYNKU ZAKŁADU OPIEKUNCTWO - LECZNICZEGO, WRAZ Z TOWARZYSZĄCYM ZAGOSPODAROWANIEM TERENU, NA DZIAŁCE NR 153/2, POŁOŻONEJ PRZY ULICY SZPITALNEJ 5, W OBRĘBIE EWID. 3 MIASTA SKWIERZYNA, W JEDNOSTCE EWIDENCYJNEJ SKWIERZYNA		04/2021
PRZEKROJ A - A		1:50
INWESTOR	NIEPUBLICZNY ZAKŁAD OPIEKI ZDROWOTNEJ SZPITAL im. dr NAUK MEDYCZNYCH RADZIMIRA ŚMIGIELSKIEGO sp. z o.o. ul. SZPITALNA 5, 66-440 SKWIERZYNA	3
PROJEKTANT ARCHITEKTURY	JACEK KRAMER Upr. OKK/UpB/13/2005 z 06.12.2005 r. w specj. ARCHIT	
PROJEKTANT KONSTRUKCJI	GRZEGORZ JENEK Upr. nr WKP/0228/PWOK/07 z 20.12.2007 r. w specj. konstrukcyjno - budowlanej	
SPRAWDZAJĄCA ARCHITEKTURĘ	MARIA SŁIWA Upr. nr 135/02 w specj. ARCHIT.	
SPRAWDZAJĄCY KONSTRUKCJĘ	MIROSLAW POPIEL Upr. 66/94/GW z 30.12.1994 r. w specj. konstrukcyjno - budowlanej	

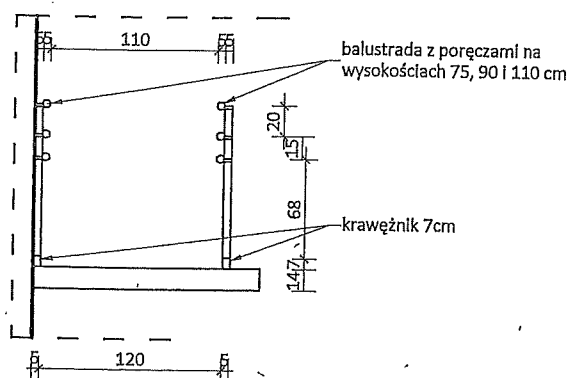

STAROSTWO POWIATOWE
w Międzyrzeczu
ul. Przemysłowa 2
66-300 MIĘDZYRZECZ

PROJEKT PRZEBUDOWY WRAZ Z ROZBUDOWĄ O TARAS, WRAZ Z WYJŚCIEM Z ODDZIAŁU BUDYNKU ZAKŁADU OPIEKUŃCZO - LECZNICZEGO, WRAZ Z TOWARZYSZĄCYM ZAGOSPODAROWANIEM TERENU, NA DZIAŁCE NR 153/2, POŁOŻONEJ PRZY ULICY SZPITALNEJ 5, W OBRĘBIE EWID. 3 MIASTA SKWIERZYNA, W JEDNOSTCE EWIDENCYJNEJ SKWIERZYNA		04/2021
SZCZEGÓŁ POCHYLNI		1:50
INWESTOR	NIEPUBLICZNY ZAKŁAD OPIEKI ZDROWOTNEJ SZPITAL im. dr NAUK MEDYCZYNYCH RADZIMIRA ŚMIGIELSKIEGO sp. z o.o. ul. SZPITALNA 5, 66-440 SKWIERZYNA	
OPRACOWAŁ	GRZEGORZ JENEK Upr. nr WKP/0228/PWOK/07 z 20.12.2007 r. w specj. konstrukcyjno – budowlanej	<i>Jenek</i> 3A

Str. 25

STAN ISTNIEJĄCY

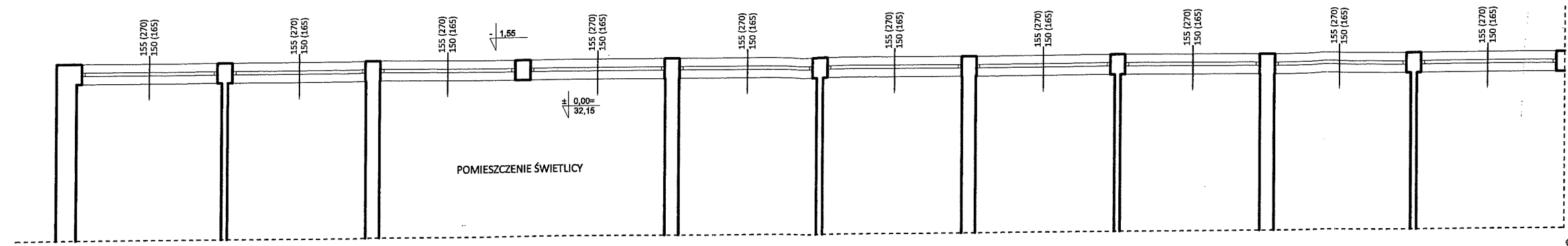

STAROSTWO POWIATOWE
w Międzyrzeczu
ul. Przemysłowa 2
66-300 MIĘDZYRZECZ

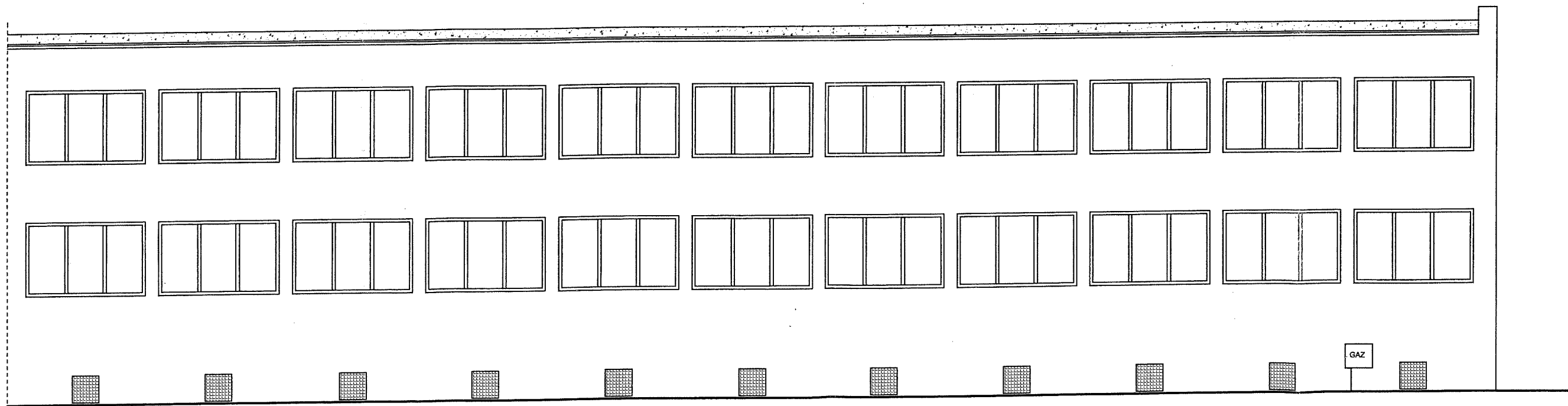

ELEWACJA POŁUDNIOWO-ZACHODNIA

- KOLORYSTYKA:**
- KOMINY Z CEGŁY CERAMICZNEJ W KOLORZE CZERWONYM RAL 2002
 - DACH - PAPA TERMOZGRZEWAŁNA W KOLORZE GRAFITOWYM RAL 6015
 - ŚCIANY TYNK MINERALNY W KOLORZE SZARYM RAL 7030
 - COKÓŁ TYNK ŻYWIENNY W KOLORZE SZARYM RAL 7024
 - STOLARKA OKIENNA PCV W KOLORZE BIAŁYM RAL 9016
 - STOLARKA DRZWIOWA PCV W KOLORZE BIAŁYM RAL 9016
 - RYNNY I RURY SPUSTOWE BLACHA OC W KOLORZE SZARYM RAL 7024
 - OPIERZENIE Z BLACHY OC W KOLORZE SZARYM RAL 7024
- KOLORYSTYKA ŚCIAN I DACHU NAWIĄZUJE DO KOLORYSTYKI NA SĄSIEDNICH BUDYNKACH

PROJEKT PRZEBUDOWY WRAZ Z ROZBUDOWĄ O TARAS, WRAZ Z WYJŚCIEM Z ODDZIAŁU BUDYNKU ZAKŁADU OPIEKUNICZO - LECZNICZEGO, WRAZ Z TOWARZYSZĄCYM ZAGOSPODAROWANIEM TERENU, NA DZIAŁCE NR 153/2, POŁOŻONEJ PRZY ULICY SZPITALNEJ 5, W OBRĘBIE EWID. 3 MIASTA SKWIERZYNA, W JEDNOSTCE EWIDENCYJNEJ SKWIERZYNA		04/2021
RZUT PRZYZIEMIA – STAN ISTNIEJĄCY ELEWACJA POŁUDNIOWO - ZACHODNIA		1:100
INWESTOR	NIEPUBLICZNY ZAKŁAD OPIEKI ZDROWOTNEJ SZPITAL im. dr NAUK MEDYCZNYCH RADZIMIRA ŚMIGIELSKIEGO sp. z o.o. ul. SZPITALNA 5, 66-440 SKWIERZYNA	4
OPRACOWAŁ	GRZEGORZ JENEK Upr. nr WKP/0228/PWOK/07 z 20.12.2007 r. w specj. konstrukcyjno – budowlanej	

**Oświadczenie
projektantów / sprawdzających ***

My, niżej podpisani(e) po zapoznaniu się z przepisami ustawy z dnia 7 lipca 1994 r. - Prawo budowlane (Dz. U. z 2006r Nr 156, poz. 1118) zgodnie z art. 20 ust 4 tej ustawy oświadczamy, że projekt budowlany dotyczący

Projekt przebudowy wraz z rozbudową o taras wraz z wyjściem z oddziału budynku zakładu opiekuńczo – leczniczego, wraz z towarzyszącym zagospodarowaniem terenu, na działce nr 153/2 położonej przy ulicy Szpitalnej 5, w obrębie ewidencyjnym 3 miasta Skwierzyna, jednostka ewidencyjna Skwierzyna; kategoria obiektu budowlanego – XI

został sporządzony zgodnie z obowiązującymi przepisami oraz zasadami wiedzy technicznej.

Świadomi odpowiedzialności karnej za podanie w niniejszym oświadczeniu nieprawdy, zgodnie z art. 233 Kodeksu karnego, potwierdzamy własnoręcznym podpisem prawdziwość danych, zamieszczonych powyżej.

W załączeniu przedkładamy:

1. Kserokopię uprawnień do pełnienia samodzielnych funkcji technicznych
2. Kserokopię aktualnego wpisu na listę członków właściwej izby samorządu zawodowego

mgr inż. arch. Maria Śliwa
uprawnienia budowlane bez ograniczeń
do projektowania
w specjalności architektonicznej
nr ewid. 135/02

mgr inż. arch. Jacek Kramer
uprawnienia budowlane w specjalności
architektonicznej do projektowania bez ograniczeń
nr upr. OK/001/0007/2005 r.
ul. Wjazdowa 87/3, 64-400 Międzychód.
tel. 73 224 52 716

mgr inż. Mirosław Dobiel
upr. bud. i proj. 2 ust. 2 pkt 2
§ 13 ust. 1 pkt 2 nr ewid. 66/94/Gw
ul. Dworkowa 13 c/4
64-400 Międzychód

Konstrukcje budowlane i inżynierskie
mgr inż. Grzegorz Jerek
Upraw. nr WKP/6226/PWOK/07 do proj. i do kier.
bez ograniczeń w specj. konstrukcyjno-budowlanej
ul. Powstańców Wlkp. 6A/7, 64-400 Międzychód
tel. 73 224 52 764

(podpis projektantów / sprawdzających *)

*niepotrzebne skreślić

str. 27



IZBA ARCHITEKTÓW
RZECZYPOSPOLITEJ POLSKIEJ

Wielkopolska Okręgowa Rada Izby Architektów RP

ZAŚWIADCZENIE - ORYGINAŁ
(wypis z listy architektów)

Wielkopolska Okręgowa Rada Izby Architektów RP zaświadcza, że:

mgr inż. arch. Jacek Kramer

posiadający kwalifikacje zawodowe do pełnienia samodzielnych funkcji technicznych w budownictwie w specjalności architektonicznej i w zakresie posiadanych uprawnień nr **OKK/UpB/13/2005**, jest wpisany na listę członków Wielkopolskiej Okręgowej Izby Architektów RP pod numerem: **WP-0554**.

Członek czynny od: 01-08-2013 r.

Data i miejsce wygenerowania zaświadczenia: 02-12-2020 r. Poznań.

Zaświadczenie jest ważne do dnia: **31-05-2021 r.**

Podpisano elektronicznie w systemie informatycznym Izby Architektów RP przez:
Agnieszka Figielek, Sekretarz Okręgowej Rady Izby Architektów RP.

Nr weryfikacyjny zaświadczenia:

WP-0554-2D3F-C78C-21D2-9Y6F



IZBA ARCHITEKTÓW
WIELKOPOLSKA OKRĘGOWA IZBA ARCHITEKTÓW

WIELKOPOLSKA OKRĘGOWA IZBA ARCHITEKTÓW

L.dz. 7130/WOIA-OKK/6/2005

Poznań, dnia 6 grudnia

nr uprawnień OKK/UpB/13/2005

DECYZJA

Na podstawie art. 104 ustawy z dnia 14 czerwca 1960 r. - Kodeks postępowania administracyjnego (tekst jednolity: Dz. U. z 2000 r. Nr 98, poz. 1071 ze zmianami), art. 11 i 24 ust. 1 pkt 1 ustawy z dnia 15 grudnia 2000 r. o samorządach zawodowych architektów, inżynierów budowlanych i urbanistów (Dz. U. z 2001 r. Nr 5, poz. 42 ze zmianami) oraz na podstawie art. 12 ust. 1 pkt 1 i art. 13 ust. 1 pkt 1 i art. 14 ust. 1 pkt 1 ustawy z dnia 7 lipca 1994 r. - Prawo budowlane (Dz. U. z 2003 r. Nr 207, poz. 2016 ze zmianami),

stwierdza, że

magister inżynier architekt

Jacek Kramer

posiada odpowiednie wykształcenie techniczne oraz praktykę zawodową

i nadaje się

UPRAWNIENIA BUDOWLANE
w specjalności architektonicznej do projektowania bez ograniczeń

Decyzja niniejsza jako uwzględniająca w całości żądanie strony nie wymaga uzasadnienia.

Od niniejszej decyzji przysługuje odwołanie do Krajowej Komisji Kwalifikacyjnej za pośrednictwem Okręgu Kwalifikacyjnej Wielkopolskiej Okręgowej Izby Architektów, w terminie 14 dni od daty otrzymania niniejszej decyzji.

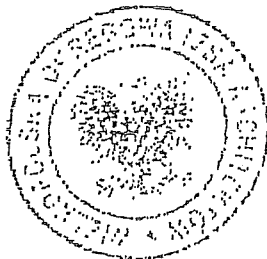

Przewodniczący Komisji

Andrzej J. Nowak
Andrzej J. Nowak
architekt

stron

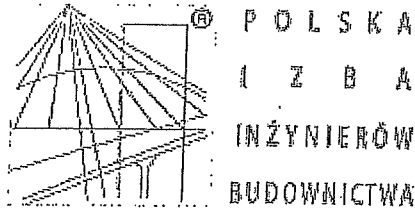

Zaświadczenie

o numerze weryfikacyjnym:

WKP-MQA-ISY-NBE *

Pan Grzegorz Artur Jenek o numerze ewidencyjnym WKP/BO/0122/08
adres zamieszkania ul. Powstańców Wlkp 6 A/7, 64-400 Międzychód
jest członkiem Wielkopolskiej Okręgowej Izby Inżynierów Budownictwa i posiada wymagane
ubezpieczenie od odpowiedzialności cywilnej.

Niniejsze zaświadczenie jest ważne od 2021-04-01 do 2022-03-31.

Zaświadczenie zostało wygenerowane elektronicznie i opatrzone bezpiecznym podpisem elektronicznym
weryfikowanym przy pomocy ważnego kwalifikowanego certyfikatu w dniu 2021-03-05 roku przez:

Włodzimierz Draber, Zastępca Przewodniczącego Rady Wielkopolskiej Okręgowej Izby Inżynierów Budownictwa.

(Zgodnie art. 5 ust 2 ustawy z dnia 18 września 2001 r. o podpisie elektronicznym (Dz. U. 2001 Nr 130 poz. 1450) dane w postaci
elektronicznej opatrzone bezpiecznym podpisem elektronicznym weryfikowanym przy pomocy ważnego kwalifikowanego certyfikatu są
równoważne pod względem skutków prawnych dokumentom opatrzonym podpisami własnoręcznymi.)

* Weryfikację poprawności danych w niniejszym zaświadczeniu można sprawdzić za pomocą numeru weryfikacyjnego zaświadczenia na
stronie Polskiej Izby Inżynierów Budownictwa www.plib.org.pl lub kontaktując się z biurem właściwej Okręgowej Izby Inżynierów
Budownictwa.

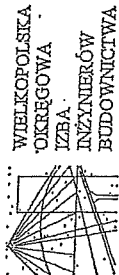

sygn. akt WOIB-OKK-KP-KW-0054-0055-21/2007

Poznań, dnia 20 grudnia 2007 r.

DECYZJA

Na podstawie art. 24 ust. 1 pkt 2 ustawy z dnia 15 grudnia 2000 r. o samorządach zawodowych architektów, inżynierów budownictwa oraz urbanistów (Dz. U. z 2001 r. Nr 5 poz. 42, z późn. zm.) i art. 12 ust. 1 pkt 1-5, art. 12 ust. 3 i 4, art. 13 ust. 1 pkt 1 i 2, oraz ust. 3 i 4, art. 14 ust. 1 pkt 2 ustawy z dnia 7 lipca 1994 r. Prawo budowlane (tekst jednolity: Dz. U. z 2006 r. Nr 156 poz. 1118 z późn. zm.) oraz § 17 ust. 1 pkt 1 i 2 rozporządzenia Ministra Transportu i Budownictwa z dnia 28 kwietnia 2006 r. w sprawie samodzielnych funkcji technicznych w budownictwie (Dz. U. Nr 85 poz. 578)

decyzją Okręgowej Komisji Kwalifikacyjnej WOIB
otrzymuje

Pan.

Grzegorz Artur Jenek

magister inżynier

kierunek: Budownictwo

urodzony dnia 21 stycznia 1976 r. w Poznaniu

UPRAWNIENIA BUDOWLANE nr ewidencyjny WKP/0228/PWOK/07

do projektowania i do kierowania robotami budowlanymi
bez ograniczeń
w specjalności konstrukcyjno-budowlanej

UZASADNIENIE

W związku z uwzględnieniem w całości żądania strony, na podstawie art. 107 § 4 K.p.a. odstępuje się od uzasadnienia decyzji. Zaktres nadanych uprawnień budowlanych wskazano na odwołanie decyzji.

Pouczenie

1. Podstawą do wykonywania samodzielnych funkcji technicznych w budownictwie stanowi wpis do centralnego rejestru Głównego Inspektora Nadzoru Budowlanego oraz na wpis na liście członków właściwej izby samorządu zawodowego.
2. Od niniejszej decyzji służy odwołanie do Krajowej Komisji Kwalifikacyjnej Polskiej Izby Inżynierów Budownictwa w Warszawie, za pośrednictwem Wielkopolskiej Okręgowej Komisji Kwalifikacyjnej Wielkopolskiej Izby Inżynierów Budownictwa w Poznaniu w terminie 14 dni od daty jej doręczenia.



Skład orzekający

Okręgowej Komisji Kwalifikacyjnej

Przewodniczący – dr inż. Daniel Pawlicki

Członek Komisji – dr inż. Andrzej Barczyński

Członek Komisji – mgr inż. Szymon Mikulenda

Na podstawie art. 12 ust. 1 pkt 1, 2, 3, 4 i 5 oraz art. 13 ust. 3 i 4 ustawy Prawo budowlane Pan Grzegorz Artur Jenek jest upoważniony w specjalności konstrukcyjno-budowlanej do:

- projektowania, sprawdzania projektów budowlanych w specjalności objętej niniejszymi uprawnieniami i sprawowania nadzoru autorskiego,
- kierowania budową lub innymi robotami budowlanymi
- kierowania, wytyczaniem konstrukcyjnych elementów budowlanych i kontroli technicznej wytyczania tych elementów
- wykonywania nadzoru inwestorskiego
- sprawowania kontroli technicznej wytyczania obiektów budowlanych bez ograniczeń.

Zgodnie z § 17 ust. 1 pkt 1 i 2 rozporządzenia Ministra Transportu i Budownictwa z dnia 28 kwietnia 2006 r. w sprawie samodzielnych funkcji technicznych w budownictwie niniejsze uprawnienia upoważniają do sporządzania projektu architektoniczno-budowlanego w odniesieniu do konstrukcji obiektu oraz kierowania robotami budowlanymi w odniesieniu do konstrukcji obiektu i do architektury obiektu.

Na podstawie § 15 rozporządzenia Ministra Transportu i Budownictwa z dnia 28 kwietnia 2006 r. w sprawie samodzielnych funkcji technicznych w budownictwie, uprawnienia budowlane do projektowania w odpowiedniej specjalności uprawniają do sporządzania projektu zagospodarowania działki lub terenu w zakresie danej specjalności.

Niniejsze uprawnienia nie obejmują obiektów i robót budowlanych wyszczególnionych w § 18, § 19, § 20, § 21 i § 22 rozporządzenia Ministra Transportu i Budownictwa z dnia 28 kwietnia 2006 r.

PRZEWODNICZĄCY
Okręgowej Komisji Kwalifikacyjnej
Wielkopolskiej Izby Inżynierów Budownictwa

dr inż. Daniel Pawlicki

Otrzymują:

1. Pan Grzegorz Artur Jenek
64-400 Międzybóże ul. Powstańców Wielkopolskich 6A/7
2. Okręgowa Rada Izby
3. Główny Inspektor Nadzoru Budowlanego
4.a/a

str. 30

str. 31



IZBA ARCHITEKTÓW
RZECZYPOSPOLITEJ POLSKIEJ

Śląska Okręgowa Rada Izby Architektów RP

ZAŚWIADCZENIE - ORYGINAŁ
(wypis z listy architektów)

Śląska Okręgowa Rada Izby Architektów RP zaświadcza, że:

MGR INŻ. ARCH. MARIA ELŻBIETA ŚLIWA

posiadająca kwalifikacje zawodowe do pełnienia samodzielnych funkcji technicznych w budownictwie w specjalności architektonicznej i w zakresie posiadanych uprawnień nr **135/02**, jest wpisana na listę członków Śląskiej Okręgowej Izby Architektów RP pod numerem: **SL-0828**.

Członek czynny od: 23-10-2002 r.

Data i miejsce wygenerowania zaświadczenia: 05-05-2021 r. Katowice.

Zaświadczenie jest ważne do dnia: **30-04-2021 r.**

Podpisano elektronicznie w systemie informatycznym Izby Architektów RP przez: ANITA LANGER, Sekretarz Okręgowej Rady Izby Architektów RP.

Nr weryfikacyjny zaświadczenia:

SL-0828-3E8F-9BFC-12C7-48F8

Dane zawarte w niniejszym zaświadczeniu można sprawdzić podając nr weryfikacyjny zaświadczenia w publicznym serwisie internetowym Izby Architektów: www.izbaarchitektow.pl lub kontaktując się bezpośrednio z właściwą Okręgową Izbą Architektów RP.



WOJEWODA ŚLĄSKI

Katowice, 16 kwietnia 2002 r.
AG.II.4/AZ/7131/135/02

fr. 32

DECYZJA NR 135/02

Na podstawie art. 13 i 14 ustawy z dnia 7 lipca 1994 r. Prawo budowlane (tekst jednolity Dz.U.Nr 106 z 2000 r. poz.1126), i § 9 ust.1 rozporządzenia M.G.P.iB. z dnia 30.12.1994 r. w sprawie samodzielnych funkcji technicznych w budownictwie (Dz.U.Nr 8, poz.38 z 1995 r.), w związku z art.104 § 1 i 2 Kpa (tekst jednolity Dz.U.Nr 98 z 2000 r. poz.1071), po rozpatrzeniu wniosku Pani Marii Śliwa na podstawie dokumentów stwierdzających wymagane wykształcenie oraz praktykę zawodową oraz na podstawie pozytywnej oceny z egzaminu na uprawnienia budowlane złożonego przed Komisją egzaminacyjną powołaną Zarządzeniem Nr 160/99 z 19 sierpnia 1999 r. stwierdza się, że:

Pani magister inżynier architekt Maria ŚLIWA
ur. dnia 19 września 1957 r. w Zabrze
o t r z y m u j e
U P R A W N I E N I A B U D O W L A N E
bez ograniczeń
do projektowania
w specjalności: architektonicznej

U z a s a d n i e

W związku z potwierdzeniem przez Komisję egzaminacyjną powołaną przez Wojewodę Śląskiego Zarządzeniem nr 160/99 z 19 sierpnia 1999 r., posiadania przez Panią mgr inż. arch. Marię Śliwa wymaganego prawem wykształcenia na Wydziale Architektury w zakresie Architektury oraz praktyki zawodowej koniecznej do uzyskania uprawnień budowlanych w w/w specjalności i po uzyskaniu pozytywnego wyniku egzaminu na uprawnienia budowlane, orzeczono jak w sentencji.

Od niniejszej decyzji przysługuje odwołanie do Głównego Inspektora Nadzoru Budowlanego 00-926 Warszawa, ul. Krucza 38/42, za pośrednictwem Wojewody Śląskiego w terminie 14 dni od daty otrzymania decyzji.

Otrzymują:

1. Pani Maria Śliwa
ul. Dworcowa 42/4, 44-100 Gliwice
2. Główny Inspektor Nadzoru Budowlanego
ul. Krucza 38/42, 00-926 Warszawa
3. a/a

Z up. WOJEWODY ŚLĄSKIEGO

[Podpis]
DYREKTOR
Wydziału Rozwoju Regionalnego

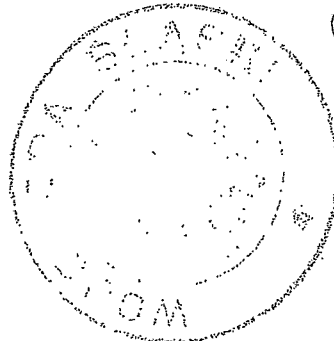

str. 3/3

© P O L S K A
I Z B A
INŻYNIERÓW
BUDOWNICTWA

Zaświadczenie

o numerze weryfikacyjnym:

WKP-4H5-FK5-LI5 *

Pan Mirosław Popiel o numerze ewidencyjnym WKP/BO/4024/01
adres zamieszkania ul. Dworcowa 13c/4, 64-400 Międzychód
jest członkiem Wielkopolskiej Okręgowej Izby Inżynierów Budownictwa i posiada wymagane
ubezpieczenie od odpowiedzialności cywilnej.

Niniejsze zaświadczenie jest ważne od 2021-04-01 do 2022-03-31.

Zaświadczenie zostało wygenerowane elektronicznie i opatrzone bezpiecznym podpisem elektronicznym
weryfikowanym przy pomocy ważnego kwalifikowanego certyfikatu w dniu 2021-02-25 roku przez:

Włodzimierz Draber, Zastępca Przewodniczącego Rady Wielkopolskiej Okręgowej Izby Inżynierów Budownictwa.

(Zgodnie art. 5 ust 2 ustawy z dnia 18 września 2001 r. o podpisie elektronicznym (Dz. U. 2001 Nr 130 poz. 1450) dane w postaci
elektronicznej opatrzone bezpiecznym podpisem elektronicznym weryfikowanym przy pomocy ważnego kwalifikowanego certyfikatu są
równoważne pod względem skutków prawnych dokumentom opatrzonym podpisami własnoręcznymi.)

* Weryfikację poprawności danych w niniejszym zaświadczeniu można sprawdzić za pomocą numeru weryfikacyjnego zaświadczenia na
stronie Polskiej Izby Inżynierów Budownictwa www.piiib.org.pl lub kontaktując się z biurem właściwej Okręgowej Izby Inżynierów
Budownictwa.

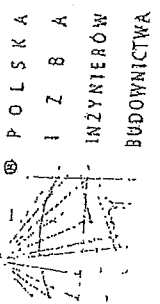

P O L S K A
I Z B A
INŻYNIERÓW
BUDOWNICTWA

Zaświadczenie
o numerze weryfikacyjnym
WKP-7EF-788-AKH #

Pan Mirosław Popiel o numerze ewidencyjnym WKP/BO/4024/01
adres zamieszkania ul. Dworcowa 13c/4, 64-400 Międzybóż
jest członkiem Wielkopolskiej Okręgowej Izby Inżynierów Budownictwa i posiada wymagane
ubezpieczenie od odpowiedzialności cywilnej.
Niniejsze zaświadczenie jest ważne do dnia 2018-03-31.

Zaświadczenie zostało wygenerowane elektronicznie i opatrzone bezpiecznym podpisem elektronicznym
weryfikowanym przy pomocy ważnego kwalifikowanego certyfikatu w dniu 2017-03-30 roku przez
Jerzy Stronński, Zastępcę Przewodniczącego Okręgowej Rady Wielkopolskiej Okręgowej Izby Inżynierów Budownictwa.

(Zgodnie art. 5 ust. 2 ustawy z dnia 18 września 2001 r. o podpisie elektronicznym (Dz. U. 2001 Nr 130 poz. 1450) dane w postaci
elektronicznej opatrzone bezpiecznym podpisem elektronicznym weryfikowanym przy pomocy ważnego kwalifikowanego certyfikatu są
równoważne pod względem skutków prawnych dokumentom opatrzonym podpisami własnoręcznymi.)

* Weryfikację poprawności danych w niniejszym zaświadczeniu można sprawdzić za pomocą numeru weryfikacyjnego zaświadczenia na
stronie Polskiej Izby Inżynierów Budownictwa www.pib.org.pl lub kontaktując się z biurem właściwej Okręgowej Izby Inżynierów
Budownictwa

Biuro Wzrosty
ul. Górska 11b
06-904/Gw.

STWIERZENIE PRZYJĘCIA ZAWIĄZANIA

DO PRZEKAZANIA SAMODIAGNOSTYKI I KONTROLI TECHNICZNEJ W BUDOWNICTWIE
Na podstawie 4 2 i ust. 2 pkt 2
rozporządzenia Ministra Gospodarki
z dnia 30 lutego 1978 r. w sprawie
w budownictwie i innych budowlach
darmożności (Dz. U. Nr 8, poz. 4)
rozporządzenia Ministra Budownictwa
z dnia 15 lipca 1991 r. w sprawie
samodzielnych i budowlanych i innych
budowlanych (Dz. U. Nr 69, poz. 289)
stwierdzam, że
Pan (s) MIROSŁAW POPIEL, mgr. inż. Budownictwa
urodzony (s) dnia 21.05.1955 r.
posiada przygotowanie zawodowe
w zakresie konstrukcyjno-budowlanej
oraz jest powołany (s) do:

- 1) sporządzania projektów w zakresie rozwiązań konstrukcyjno-budowlanych budynków i innych budowli o poszczególnych znanych nazwach i innych konstrukcyjnych i schematach technicznych, z wyjątkiem nieliniowych, mostów i stacji kolejowych, dróg i nawierzchni lotniczych;
- 2) na podstawie §5 ust. 2 cyt. rozporządzenia do sporządzania projektów w zakresie rozwiązań architektonicznych budynków, innych budynków i gospodarczych, adaptacji projektów powierzalnych związanych z realizacją tych budynków;
- 3) na podstawie §5 ust. 2 i §7 cyt. rozporządzenia do kierowania, nadzorowania i kontrolowania budowy i robót, kierowanie i nadzorowanie wykonania konstrukcyjnych elementów budowlanych innych budynków i innych budowlanych o poszczególnych znanych nazwach i innych konstrukcyjnych i schematach technicznych, z wyjątkiem nieliniowych, mostów, budowy hydro-

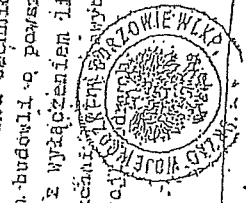

MIROSŁAW POPIEL
mgr. inż. Budownictwa
ul. Górska 11b
06-904/Gw.

30.04.2021 r. Szwierzyńna

Miejscowość, data

OŚWIADCZENIE

O MOŻLIWOŚCI PODŁĄCZENIA PROJEKTOWANEGO OBIEKTU BUDOWLANEGO DO ISTNIEJĄCEJ SIECI CIEPŁOWNICZEJ

(podstawa prawna: art. 33 ust. 2 pkt 10 ustawy z dnia 7 lipca 1994 r. – Prawo budowlane)

Zgodnie z art. 33 ust. 2 pkt 10 ustawy z dnia 7 lipca 1994 r. – Prawo budowlane, jako projektant planowanej inwestycji (zamierzenia budowlanego) pod nazwą:

PRZEBUDOWA WRAZ Z ROZBUDOWĄ O TARAS WRAZ Z WYJŚCIEM
Z ODDZIAŁU BUDYNKU ZAKŁADU OPIEKUNICZO-LECZNICZEGO
NADWAŁCZE NR 753/2 PŁOZOWEJ PARY WACH SPITALNE 25,
W OBRĘBIE EWID. Gm. SZWIERZYŃNA, GMINA SZWIERZYŃNA

oświadczam o braku możliwości podłączenia projektowanego obiektu budowlanego do istniejącej sieci ciepłowniczej, zgodnie z warunkami określonymi w art. 7b ustawy z dnia 10 kwietnia 1997 r. -

Prawo energetyczne (Dz. U. z 2019 r. poz. 755, z późn. zm.). Oświadczenie składam pod rygorem odpowiedzialności karnej za złożenie fałszywego oświadczenia wynikającej z art. 233 § 6 ustawy z dnia 6 czerwca 1997 r. - Kodeks karny (Dz. U. z 2019 r. poz. 1950 i 2128);

"Jestem świadomy(-ma) odpowiedzialności karnej za złożenie fałszywego oświadczenia."
Klauzula ta zastępuje pouczenie organu o odpowiedzialności karnej za składanie fałszywych oświadczeń

Konstrukcje budowlane i inżynierskie

mgr inż. Grzegorz Jenek

Upraw. nr WKP-0228-PWOK67 do proj. i do kier.
bez ograniczeń w specj. konstrukcyjno-budowlanej

ul. Powstańców Włocławskich 100 M. 100
tel. 692 432 764

Data oraz czytelny podpis projektanta